大同報
夕刊
(二月五日)

發行人 衣貴田
編輯人 富彭年
印刷人 賈淳民
發行所 印刷所 新京東六馬路 大同報社
電話 編輯局 二一四七二四 營業局 二一〇九六
振替口座 新京 一七〇
報費 一份 五分 一個月 壹元三角 外埠 壹元五角
廣告價 一行(五號字十二字) 一次壹元

歡迎抵押動產不動產
手續簡便 利息減輕
日滿金融株式會社
新京日本橋通七十五番地
電話三•六四六九番

粵反中央運動甚熾

一說、爲陳濟棠部下叛亂
一說、爲暗殺市長曾養甫

【香港五日電】因廣東省內內政的苦悶遂發現反中央的陰謀、此係對於蔣介石信任者之廣東綏靖主任余漢謀、廣東省主席吳鐵城之直接行動也、不意爲廣東當局於事前發覺、當即將其外部交通、通信予以遮斷、在戒嚴令下、於三日夜中開始陰謀團之大檢舉、因之市內曾諦所演其市街戰、双方死傷者頗多、槍聲至四日正午始行停止、陰謀之目的竟未能達到、在此項因國民政府南京敗退後而釀成之廣東政治的憂悶、或更將繼續、蓋因共產分子之策動、陳濟棠舊部下之不平、舊十九路軍將領勢力之恢復廣東獨立運動之進展故也、余漢謀對之將取必死之防壓方策、今後對於反對分子、亦當用其所有壓力、故事態之究能收拾與否實未可豫料也

【香港五日電】日本海軍機於四日午後繼續飛廣州施行空襲、市內之不穩形勢似已次第歸於平靜、事件之眞相關係警備市內之保安隊及軍隊發覺陰謀團、對之施行大檢舉云、

陰謀團之計畫內容聞有二說、一說爲暗殺曾養甫市長、他說爲舊陳濟棠部下之苦迭打、不幸於事前被發覺云

【香港四日電】廣東外人方面所傳廣東不穩之原因係暗殺曾養甫市長計畫之暴露云、三日夜廣東郊外東山附近德外人住宅曾有槍彈由窗飛入、市街之警戒極爲嚴重、戒嚴之目的、聞係防止叛亂勃發云、

【香港四日電】據外人側之消息、駐廣東英國總領事布蘭德氏、得由廣東省外交部之通知云、外國商船希於四日午前二時前通過虎門砲臺出口云、再英海軍砲艦達郎拉、西姆猶莫斯洛賓等四隻因虎門之封鎖亦被留於廣東港內、廣東市內搭載兵士之載重貨車往來頗繁、空氣極形緊張云、

【香港四日電】四日早朝因華方之封鎖虎門、至停泊於廣州港內之香港、廣東間之大型定期汽船三隻以及其他大小汽船數隻、至於進退維谷之境、又因四日晨日軍之空襲、市內人心頗爲驚慌、呈有大混亂之模樣、香港、廣東間電話之連絡除與英、法租界之沙面尚能通話外、與市內之連絡已完全斷絕、即沙面外人方面與租界外通話亦已不能、市內所發之事件、其眞相殊難把握云、

【香港四日電】據廣東來電稱戒嚴令仍未解除、凡乘汽車近入市內者均受兵士之嚴重搜查、虎門封鎖後四日朝由廣州出口之船隻均已退還、廣東各碼頭候船之旅客、擁擠非常云

【香港四日電】據當地所得消息、四日朝來曾陷於大混亂之廣州市內、至午後始停槍聲云、

【倫敦五日電】關於廣東發布戒嚴令之原因、據四日路透之香港特電報稱如左、

廣東之戒嚴令、係因陳濟棠舊部下顚覆廣東省政府之武裝暴動將勃發之報、致人心極度緊張、故而發布、陳濟棠在一九三六年即起反中央運動云、

廣東俄然緊張 水陸交通杜絕

廣州市內緊張異常

【香港五日電】據廣州來電云、廣州市內、帶槍劍之兵士、警邏市中、呈非常緊張情形、市民間發生種種流言蜚語、據外人云日本軍上陸云云之說、係擬掩蔽事實之中國側捏造者、其實在之眞相、蓋爲中國側之內部的問題並有謂中國側某要人被監禁於自邸、其邸宅周圍、嚴重警戒、但其詳細而概不明云

日機炸黃埔·火藥庫中彈爆發

【香港四日電】中國側對三十日日本海軍機轟炸黃埔時之被害、始終均嚴守秘密、但該時中國軍之火藥庫、曾命中炸彈、當即炸碎、已與中國軍以大衝動等情、業已判明、再二日猛攻虎門砲台之日本軍艦〇〇艘、現仍於某方面洋中、監視廣東市內之情勢變化中云、

日飛機偵察漢口 華機胆怯未戰逃去

【上海四日電】二日日本飛行機、爲偵察漢口、飛至該地上空、當時中國側新戰鬪機九架、受命邀擊而飛出、但因膽怯當即逃逸、日本飛機、得悠悠充分偵察歸還、軍事專門家、對此中國側新戰鬪機之參加戰鬪、頗俱興味、蓋因此中國機係最近新由英國輸入之古勢斯塔、布拉就塔戰鬪機、此機在英國空軍中、亦以速力上昇力、優秀著名云

霸縣東共匪 被日軍擊潰

【天津四日電】日軍北村部隊得到距霸縣東方約十二公里之高莊子有共匪六百餘人潛伏於此之消息後、即於四日午前八時由宿營所〇〇出發、於午前十時三十分與該項共匪相遇、即施以猛擊、結果敵遺棄屍體二十、小槍四十機關槍若干向南方潰走

東西山火藥庫 付之爆發

【青島四日電】海軍陸戰隊進入芝罘後即將該處東山西山兩砲臺之火藥庫占領、庫內貯有砲彈千五百發、黑色火藥五百噸、迫擊砲彈五百發、以及其他火彈藥甚多當即將之沒收、惟因火藥砲彈不適於用且有危險、故已於四日午後二時經陸戰隊之手將東山砲臺火藥庫炸毀、轟音震動東山一帶、火炎沖天壯嚴之極、聞西山砲臺火藥庫亦將作同樣之爆破云、

北村討伐隊 殲滅共產匪

【天津四日電】北村討伐隊於三日午後零時三十分到抵伸安鎭、將該處擁有機關槍步槍多數之共匪擊潰、此役敵遺棄死體六十、步槍八十子彈八百、日方毫無損失、

敵退蚌埠 以人作盾

【蚌埠四日電】敵於蚌埠退卻之際據傳曾强制徵發土地之壯丁及中學生等約二千名派赴淮河左岸第一線陣地、以作抵禦攻擊之人楯、致該處父哭其子、兄哭其弟、慘不忍聞、即日軍對於華軍之暴虐行爲以爲之憤怒不已云

鳳陽附近 敵走壽縣

【南京四日電】占領鳳陽、蚌埠、臨淮關之日本軍目下曾在附近掃蕩殘敵中、四日朝來敵大部隊向壽縣潰走、

兩角部隊 殲滅敵衆

【蚌埠四日電】占領定遠後以破竹之勢北進中之兩角部隊、於三日午後七時許在定遠西北方八里、武店附近與敵約二千五百名相遇交戰達十小時間後與敵殲滅的打擊

德國芬弘里其 國防軍總司令 提出辭表

【紐約四日電】美國報柏林支局報稱、芬弗里其國防軍總司令、亦提出辭表云、

蘇聯北極探險隊 危險倍加

浮冰龜裂僅剩縱五十米寬卅米

【莫斯科二日電】蘇聯北極探險隊、一行四人、耳聞所乘浮冰、儼然死耗聲音、遭難第一夜、業已過去、但至二日、則浮冰龜裂、與時俱增、不得已乃遷至其他浮冰據北洋航路局二日下午四時所接之帕帕敏班長第二次無綫電報告謂一行之危險情形如左

測候所之冰原、目下長不足七十米之破片 繼續決裂、龜裂寬一米乃至五米、浮冰間之間隙、逐漸增加、已達五十米、據吾等觀測、水平綫上之浮冰部分、只爲全部九分之一、飛機已不能落於冰上矣、我等一行、於縱五十米、橫卅米之浮冰上、張裂天幕、如無電機發生障礙時、則將第二收波綫建於另一浮冰上使用云云、

【又三日電】爲拯救托身北冰洋冰山上陸續漂流中之蘇聯北極探險隊越年班計、救援隊長沃特林密特博士、三日晨零時半、自莫斯科首班赴列寧格勒、聞越年班二日晨之位置、係在格林蘭島密格布夫達無電局東方約九十粁、第一救助船穆拉瑪弗號一日之位置、爲北緯七十二度十二分西經〇十度、距越年班尚有四百粁也、然冰山瓦解、危在旦夕、帕帕敏氏一行運命、漂流於北冰洋上、當前事態、倍極困難 然該一行尚每日報告天象、眞有超人之努力、三日正午、帕帕敏班無線電報告曰、越年班天幕之浮冰、現在位置、北緯七十四度八分、西經十六度三十、天幕附近、北風西北風、風力約七八米、溫度零下十八度、天上浮有冰片

【莫斯科四日電】蘇維埃北極探險隊班長巴巴寧於四日無線電報告天象豫測如下、格陵蘭風漸趨息預料氣溫近將降到零下二十度乃至二十五度、勢再開始結冰、我冰山可能與周圍之冰塊固結云、

英商輪再發生被擊沈事件

【巴塞羅納四日電】英國商船恩迭密約尼號被擊沈續再英國商船亞爾西拉號(一、三八七噸)四日上午六時四十五分在巴塞羅納附近廿海里海上突如擊沈云

【巴塞羅那五日電】巴塞羅那政府、關於英國商船亞爾西拉號擊沈事件 四日發出公式聲明書如左、英國商船亞爾西拉號、裝載貨物由英本國向巴塞羅那在其途中爲由馬佐卡島意軍根據地飛來之水上機三架、所投下炸彈、當即沈沒、乘組員二十五名搭乘法國砲艦比西蘭號所載之快速艇不干涉監視員以王幹次均被救助、亞爾西拉號揭揚英國國旗並懸不干涉監視員同乘之標識、以能明瞭識別云、

新政府要人 宴寺內大將

【北京五日電】中華民國臨時政府爲感謝日軍當局之恢復北京治安、於四日午後六時、在銀行公會招待寺內華北派遣軍最高指揮官以下幕僚、喜多少將及其他軍關係者百餘名、開盛大之感謝宴、政府方面行政委員長王克敏氏及湯爾和、朱深、齊燮元、江朝宗、高凌霨各委員、行政部各局長、余晉龢北京市長、潘毓桂天津市長等全體出席、先由王克敏氏代表政府表示深甚謝意並祝皇軍武運之長久後、寺內指揮官亦祝臨時政府之順利發展、强化政府基礎、並謂當盡力支援以期將來之發展云、晚餐時由全部名伶演劇助興云、

膚施宛然洞窟 美聯通特派員談

【香港三日電】曾於卅一日赴陝西訪共產黨首領張國燾之美國聯合通信社特派員、二日自膚施拍發電報如左、膚施宛然有洞窟都市之觀、最近因避難人民及赤化學生等、來者頗多、故人口增加、所有國共政府中國共產黨本部與第八路軍司令部等重要機關、均在窟穴之中、其著名之抗日大學、亦占洞窟百七十餘處、在此收容學生、實行赤化教育、蔣介石之肖像、到處皆是、朱德與毛澤東之肖像並列、國共政府治下之婦人、其七成以上、多組織團體、從事抗日之宣傳、此等婦人、對其弟兄及父母亦均呼爲同志云、

濟南鮮銀復舊

【濟南五日電】自皇軍占領濟南城之後朝鮮銀行即行設置出張所、以應小額紙幣之交換、此次該行又新派行員四名、由四日起開始普通銀行業務、因此得與一般金融界以活氣、並促進戰後之復興意味云

日僑批歸還芝罘

【芝罘四日電】前由芝罘撤退之日本人第一次歸還之四十名、乘第廿八共同丸由大連於三日入港、四日上陸、參列領事館大日章旗揭揚式、其後即各自歸還住宅、所有居留民之財產、未被掠奪、故均開始業務云、

蘇蒙建設連絡鐵道

【倫敦三日電】蘇聯政府因日本對華之銳進、極力强化與外蒙之提携、據自莫斯科拍往倫敦之電報、謂蘇聯政府已着手敷設自西伯利亞線之威爾夫涅烏欽斯克車站至外蒙國境之鐵道、該鐵道全長二百英里、加工敷設、以豫定於本年內告成、工竣之日、則蘇蒙之聯絡、當即完成云、

深町醫院
內科•外科 皮膚性病科 產科婦人科 耳鼻咽喉科 X線物療 隨意入院 窮人免費
醫學博士 深町穗積
新京七馬路電(三)六八六六 三四一二 五一六三

社說

滑雪滑冰與保健(上)

我國氣候。因地居北溫帶之北。接近寒帶。而又勢屬高原。如長白山脈。陰山山脈。大興安嶺山脈。哈達山脈。層巒疊嶂。錯綜綿延。氷雪凝沍之期。在經年之中爲最久。如黑河龍江濱江三江興安諸省。時或初秋即結嚴霜。仲秋即行降雪。季至秋將杪。則完全氷雪載途矣。直迄春盡。始漸消融。於此期間。雖寒威凜冽。但足使人精神颯爽。筋骨健强。故生此之民。自古號稱多富剽急驁悍之風。所謂北方之强也惟以近代而降。漸爲文弱之氣所轉移。於其固有趣毅之長。脫然失之轉有日超頹靡畏葸之態。不徒於現代的。科學的。注重體育之道。茫然不解即於自然上。習慣上。足資鍛鍊之方。亦多缺焉弗講。憶當三四十年之前。及所聞於父老之言。每當冬季雪滿山河。冰結琉璃之際。無論城邑鄉村。由七八歲以至廿餘歲之靑幼年人。當朝暮之間。莫不結隊成羣。相與歡然嬉戲於雪嶺氷川之上。除爲一般之滑行。或御冰車。或攀雪岩。雖其時尙無相當雪之戲具。而自然游藝。亦極饒有興趣者也。因此其體軀之成長 自然具有勝寒耐苦之本能。而無處朔方凜冽酷寒之氣也。詎至近一二十年來。竟大殺風景。一般幼童。雖喜恍此戲。而其父母恒多方阻之。不日嚴寒可畏。即曰顚躓可虞。致其體軀日長而日就脆弱而不自知。雖其脆弱之總因。蓋有多端而此亦實爲主要之弊竇也我國隆興。對於注重體育促進保健之道。僉圖並顧多方講求。竭力提倡。由學校而普及於一般社會。凡足資鍛鍊强身之術。鼓吹獎勵。時時不懈。各種體育事項之競技比賽。每年一再舉行運動大會。教育方面。既列爲專科。更特組體育協會。雷厲風行以促進步。社會團體。若各公私會社公司。及民間有志者。亦頗知注意而重視之。移風易俗。誠不可謂非協力倡導 貫徹保健運動。著有成果之徵象也

日對華政策邁進具體階段

‖日政府與大本營再開聯絡會議之結果‖

【東京四日電】因戰局之進展、日本對華之積極方策、即將進入具體階段、爲求對策更臻完璧計、四日午後一時半在首相官邸開政府與大本營連絡會議、政府側有廣田、杉山、米內、末次各相風見書記官長、大本營側有多田參謀次長、古賀軍令部次長、前田、井上兩軍務局長等出席、首由梅津陸軍次官報告華北情勢併說明、然後作種種協議、從此、本期議會上首相、外相等率直且具體闡明之以下諸策、今後可期其更有具體化進展

一、今後無論有任何事亦絕無與蔣政權和平交涉之意

一、今後益當努力使蔣政權潰滅、

一、在華北及上海分別設立統制公司、急使開發經濟

日統合民間對滿華團體 設置東亞研究所 主宰推戴近衛首相

【東京五日電】政府前曾計畫創立對華滿政策統合指導機關之東亞事務局、並將昔日分散的存在之民間對滿華文化事業團體予以歸併、以結成强力之對滿華事業民間團體、即將現在民間有力團體之東亞同文會、善鄰協議、東洋協會、北支那協會、日華實業協會、日華貿易協會、東亞經濟調查局、中央滿鐵調查部等各機關統一、而設立財團法人東亞研究所(假稱)、以資積極的從事對華文化工作該研究所之主宰者擬請由東亞同文會會長之近衛首相擔任經費擬以來年度以外務省文化事業部特別會計三百萬圓及同追加豫算三百萬圓計六百萬圓充之云、

五日兩院 議會日程

【東京四日電】△貴族院上午十時開本會議、首議決對於在議員職卅年之川村鐵太郎伯、柳原義光伯之表彰文、後由田中館愛橘、三室戶敬光子、佐佐木八十八三氏向首相、陸相、內相行質問

衆議院 下午零時開本會議、將由貴族院轉送之各法案附託委員、並自上午十時起開豫算各分科會、

濟南維持會 籌修黃河壩

【濟南四日電】解氷期之黃河氾濫每年對該河一帶各部落予以多大之損害、前山東省主席韓復榘亦爲懷柔省民策、曾竭力改築黃河堤壩、因際於此次事變、華軍構築碉堡在堤壩上、各處有決潰、倘或非早日從事修理之、即際於解氷期、除濟南外各地恐皆蒙洪水、故茲濟南治安維持會、結成黃河河務處、急遽修築云、

中國交通二銀 煙台電報電話 均已開辦

【青島四日電】日軍開入煙台市內、首先占領市內之電報局及電話局、當日午後、即開始辦公、一方中央、中國、交通三銀行之中除中央銀行、他如中國交通兩銀行均決定本月六日、着手營業云、

日內閣將設東亞事務局

◇……以滿日華一體統合指導、走向日本東亞理想政策

【東京四日電】因華北之政治安定化、關於依據以滿日華爲一體之日本東亞政策理想而創設統合指導之中央機關、目下經企畫院編造本案、該案主點大體如左、

一、名稱爲東亞事務局、一、東亞事務局爲內閣直屬之機關、一、東亞事務局廢合現在之外務省東亞及文化事業部對滿事務局而設、一、東亞事務局爲統合指導實行以滿日華爲一體之政治、經濟、文化諸般東亞政策之機關

國都飯店股份有限公司成立廣告

啓者本公司依法呈請股份有限公司設立許可業於康德四年十一月奉經濟部第九一一號指令准予設立乃於康德四年十一月二十九日開創立總會同年十一月三十日向新京區法院聲請登記所有各項程序均已完畢依法正式成立並准於康德五年二月四日開幕營業除通知外合將本公司登記成立之綱要公告於左
一、公司名稱 國都飯店股份有限公司
一、本店 新京特別市尊樂路五〇一號
一、所營事業 一、飯館、二、一切附屬營業
一、股份之總額 國幣陸萬圓整
一、解散事由 自成立之日起滿三年爲止但經股東總會之決定得延展之
一、登記年月日 康德四年十一月三十日
一、職員、董事長、孫育生、董事王子元、王雲山 李德五、孫魁五 監察人王仙洲
本店電話(二)五二二七番(二)二九七七番
組織公司手續代理人 王賓如
事務所新京特別市商埠地長通路七三二號 電話(二)四九四二番

訥河天義公謹要聲明
啓者本號於康德四年十月十九日接兌天義泳營業一切手續辦理清楚將天義泳名稱取締更爲天義公從新開業所有前經天義泳未結事項暨圖章擔保錢欵等皆歸前業負責辦理與本號毫無關係本號由接兌日起從後與本城外埠交際商號凡錢欵來往以本號圖章爲證即本號執事人等名義皆作爲無效恐未週知特此聲明
一月二十七日
訥河縣 天義公謹啓

失照聲明
敬啓者敝人領得四平街道東來字街基四號面積三畝六分省照一張除劈賣二畝四分下餘一畝二分於本月二日途中不愼將照丟失如有拾此照者送至本號當給謝國幣二十元否則無論落於何人之手概作無効特此登報聲明
劉雲五啓

鳴謝大連火災海上保險公司賠欵迅速啓事
敝號於十二月二十五日正午十二時突由左隣一新記發生火災致將敝號完全燒失一空幸事前在大連火災保險公司投保有火險四千圓當遭事時即電知該公司經該吉林出張所主任青木眞吉社員沙笑岩兩氏蒞場檢驗調查屬實不折不扣如數賠償足見該公司信用卓著手續敏捷敝號感激之餘特此登報鳴謝
拉賓線新站長記號謹啓

杜爾伯特旗公署募集滿蒙系職員
一、募集人員 股長、科員、雇員、各若干名
二、應募資格 一、年齡二十歲以上三十五歲以下身體康健思想堅實者 二、中等學校以上卒業或有同等學力者
三、應募手續 一、所轄警察署長身份證明書 二、親筆履歷書並半身像片 三、醫師健康診斷書 四、保證人連署志願書 右各種書類於試驗前日提交左記試驗場所副縣長或參事官
四、試驗日期
五、試驗場所 龍江省龍江縣公署康德五年二月七日午前十時 王爺廟西科前旗公署康德五年二月十日午前十時
六、試驗科目 常識、口頭試問 採用後細目指示於試驗場所口傳

尋人
李吉春二十歲於去年四月間赴小合隆揚商會長所開油坊以一千元入股於五月間不知因何走去至今杳無音信倘有知其下落函知新京自强街門牌十三號李喜春必有相當酬謝
李喜春啓

農安縣公署佈告 農總第五七號
爲佈告事案查縣政事務日繁爲求事務圓滿進行而有增加新職員之必要特按左記各項招考恐未週知合行布告此佈
計開
一、考取名額 科員若干名僱員若干名臨時僱員十名
一、投考資格 高初級中學卒業或高級小學卒業及有同等學力者年齡十八歲以上三十五歲以下洲滿國男子爲合格
一、報名地點 農安縣公署庶務股
一、報名手續 報名時須交卒業證書及親筆履歷書(貼最近四寸免冠照片)一份
一、報名截止期 自康德五年二月三日起至同年二月九日止
一、考試地點 縣公署內
一、考試時日 康德五年二月十日午前九時(即舊曆正月十一日)
一、考試科目 一、國文(包含建國精神及公文程式)二、算術(包含珠算)三常識四口試及人物檢查
一、考取後待遇 月俸二〇圓以上
一、考試揭示 農安縣公署附前揭示
一、考試備品 鋼筆墨水鉛筆小刀象皮而外其他物品概不准携帶場內
康德五年一月一日 農安縣長梁學貴

聖上萬壽舉國同慶
國都舉行大祝賀會
封疆大吏紛紛到京參加

六日爲皇帝陛下萬壽佳節、在協和會主辦下、全國均一致舉行盛大熱烈慶祝、國都新京、於治外法權撤廢後、迎此意義最深之萬壽節、在首都本部主辦下、五六兩日、全市卅五萬市民、一致參與行事、除懸旗外五日午後六時半及六日午後一時起均在協和會館舉行市民祝賀遊藝大會、六日各協和分會、亦分別舉行慶祝式、正午起在日滿軍人會館依如左順序舉行祝賀會、

一、一同着席、二、開會、三、滿洲國國歌齊唱、四、式辭、五、祝辭、六、開宴、七、滿洲帝國皇帝陛下萬歲、八、閉會

各省文武官員 先後到京

各省文武大員、爲參加國都萬壽節祝賀會、分均別由任地來京、迄於四日午後到京者、計有葆奉天省長、閻吉林省長、黃安東省長、王錦州省長、金奉天市長、于第四軍管區司令官等多人云

首警廳祝賀式

六日爲萬壽節、首都警察廳定於當日午前九時、在該廳禮堂舉行慶祝式云、

澈底協和精神
滿日團體實行合併

自去歲治廢實施後、爲澈底的舉日滿一體之實、國內官民各種團體大合同之論遽形抬頭、政府關東軍、及各種團體首腦等、會協議具體的方法、其方針已告確定由本年開歲後即逐漸具體化蓋以過去滿洲國內滿日同種團體對立、或兩立殊難舉日滿一體之實績、故決於此際使之合同、藉期協和之徹底、茲者滿日商會、已首見實行今後於可及的將使各種既成團體合同、以確立最高指導方針、而顯現一德一心之協和精神云、

滿洲鑛山會社 十一日開創立總會

滿洲重工業開發會社所辦之滿洲鑛山會社、定於二月十一日日本紀元節之日開發起人會及創立總會、目下正事其準備中、該會社資本金爲五千萬圓先交四分之一、事業範圍以採掘金、銀、銅、亞鉛等爲主、總社設在新京、而在奉天、通化、熱河設三處出張所、以辦鑛山之調查等事、其理事等已內定如左、

會長 鮎川義介
社長 島田利吉
常務理事（總務） 木村兼孝
同（鑛業） 加藤穆夫
同（調查） 大岩銀象
監查役 齋藤靖彥
同 未定

總務廳各科 將設播音機

國務院總務廳爲增進事務能率、曾進行研究、今回決定廢廻覽文書、在各科設無電播音機、每遇通達事項、即由官房庶務科、經擴音機使達全廳內、目下在準備設置擴聲器中、將由十日左右起開始使用云、

滿洲鑛業 羅家溝製鍊所 本年末可開辦

昨年設成之滿洲鑛業會社（資本金五百萬圓）、今又新在熱河省青龍縣羅家溝、設一每日處理六十噸之精鍊場本年內則可開始操業、該社於設立之初年、產金一噸、價格以三百七十萬圓爲目標開始事業、在奉吉線蒼石精鍊場、每日處理三百噸之金鑛石、計三百克蘭母、價格一千圓、年產已達三十萬圓之產金矣、前此在奉天省清原縣姑奶甸子、又設一每日處理六十噸之精鍊場、已定自三月一日開始操業、再加前記精鍊場、已逐次實行增產計畫矣、該會社至少於三年後、每年亦可產二噸七百五十萬圓、我滿洲之採金事業從來殆由滿洲採金會社獨辦、今已年產一千五百萬圓、則滿洲鑛業之今次增產計畫、大可期待云、

濱省署召開 農政會議

濱江省公署爲促進農政起見、定二月五、六及十二、十三、十四、十五之六日間、招集農事合作社專務及副董事開協議會云

四將校之美舉 贈金弔慰儀我大佐之遺族

於華北方面活躍中、一月二十五日急逝之儀我大佐、曾以岡村部隊五常方面駐屯部隊長、於北滿治安肅清樹赫赫武勳、故在一面坡之滿軍○○旅長鄧雲章少將並麾下三團長、爲報大佐生前之恩義、此次除對遺族表示弔意外、並以香儀、寄贈五十元、此款已委託岡村部隊傳達、是以該部隊、在感激此美舉之餘已向遺族發送矣云

本年度社、國線收入
已突破三億圓
呈至堪驚異的增收

截至一月底、本年度社國線之客貨收入累計、爲社線約一億一千二百七十萬圓、比上年同期增收約八百萬圓、國線爲一億一千六百五十萬圓、比上年增一千八百萬圓、可謂驚異的激增、營業收入總計、達二億二千九百萬圓、再加二、三月之客貨車收入豫想額六千萬圓及其他收入、實已突破三億圓矣、茲錄社線、國線之一月底結存客貨車收入概算如左

△社線（一月底截止）

一、客車收入	二零、二五六千圓
乘車人員	一四、四七六千人
一、貨車收入	九二、四七六千圓
發送噸數	一九、八四三千噸
計	一一二、七三二千圓

△國線

一、客車收入	三三、六二七千圓
乘車人員	一五、一一四千人
一、貨車收入	八二、九一五千圓
發送噸數	一六、九三二千噸
計	一一七、五三二千圓
總計	二二九、二六四千圓

全滿滑冰大會 將在山城鎮開

本年度滑冰季最後之第二屆全滿滑冰大會、在吉林鐵道局主辦之下定於二月十一日在山城鎮滑冰場開會、當日有各種有趣之競技、由全滿滑冰愛好者參加、預料定呈盛況云、

體育消息

全滿卓球大會 廿日舉行歡迎市民參加

時值隆冬氣候最寒之際、最宜室內運動藉此鍛鍊心身、滿洲卓球協會、有鑑及此、定二月二十日上午九時半、假大經路兩級小學校禮堂舉行全滿第一屆卓球選手權大會凡我國人對卓球盛有興趣者、希即參加、於二月十七日以前、可向新京電業會社、經理課庶務係川崎三郎報名云

保健住宅設計圖展

滿洲結核豫防協會曩由一般募集之保健住宅設計圖、其入選及豫選者合計卅四份定由十日起十三日止三日間在三中井百貨店展覽、以供國都市民觀覽云、

鈴木記者葬儀 今日在公會堂舉行

報道戰線上殉職之國通從軍記者鈴木二郎氏、其葬儀式、已於五日午後二時、在新京紀念公會堂、以國通與同盟兩社合同社葬（佛式）嚴重舉行如儀、定刻經王寺僧侶讀經、朗讀弔辭及弔電、最後有小野葬儀委員長致辭遺族、喪主、葬儀委員長弔詞、諸氏、一般會葬者順序燒香、閉式、式場之上有閑院參謀總長宮殿下所賜之花圈、近衛首相、杉山陸相、植田關東軍司令官、張國務總理以次日滿各方面所贈之花圈及供物甚多、尙有頌揚功績之辭甚多云、

電電會社 廣播名伶戲劇

名伶李盛藻坤伶陳麗芳爲舊劇界之著名角色早已博得一般人之好評此次經哈爾濱華樂舞台重金邀聘到哈表演、新京電電會社放送課爲酬一般聽戶起見、特由三日起至七日止、實行廣播該伶等之拿手好戲、每日二次、第一次由夜八時半起至九時半止、第二次由夜十時起至十一時止、一般聽者屆時必能飽聆好音也、

粗陋市營住宅 近將施行改善

新京特別市公署經營之住宅、計有三處、一在東三馬路、一在西四馬路、一在舊國務院（永康莊）於建築當初因工程粗雜、迄今多有不堪使用者、尤以永康莊一樓及地下室、採光及其他設備、均行欠佳、有礙衛生、三樓雖告滿員、而一樓及地下室竟形同廢室、乏人居住他如東三西四兩處、亦率因建築不良、失去設計當時之形式至下水道、每多破裂、至於屋頂漏雨、牆壁傾斜裂縫、火爐內部場壞、處處可見、予住民以種種不便、市公署鯉沼財務處長於四日調查此等市營住宅結果、認爲有急速改善必要、故擬於最近投相當經費、施行改善各房舍之內外部、頗爲市民所樂聞云

驚人消息

地球幾與惑星衝突 一瞬即行脫險 相距僅四五十萬哩

南非聯邦天文台有一伍德博士、最近發一驚人報告、謂地球將與一慧星衝突、其星爲一無名小慧星、在向地球突進中、首先被德人天文學者萊姆特博士發見、該博士之發見時期、爲去年十月二十八日夜間、南非聯邦天文台全體職員、據其報告、即盡力監視該惑星之運行、見該星每秒鐘進行速度約二十哩、正向地球猛進、十月三十日、已距地球前方約五十萬哩 而交差的進向宇宙彼方而去、幸未得衝突、按地球運行速度每秒爲十八哩、按地球與該星之速力計之、僅差五小時三十分、未能衝突、但伍德博士謂、自天文觀測開始以來、地球與他星之接近、以此次爲最近、雖尙距四五十萬哩、然宇宙殊廣大、未得衝突、亦誠危矣云云

張揆宴記聯全體

全滿記者聯盟、四日開第二回大會、爲迎合滿日兩國之國策、力主言論之協力而協議今後之對策矣、該會散會後、張國務總理、於午後六時、在其官邸設宴招待大會出席者全體而開晚餐會、主人方面張總理星野總務長官、聯盟方面有大會出席者全員出席、晚餐會席上張總理致辭曰、

全滿記者聯盟各位、對於滿洲國實行之國策上、常以言論之立場予以協力、殊堪感謝、尤如事變勃發以來、向滿洲、中國方面尙派慰問團等不絕、此等團體的行動、茲特對其表示深甚之敬意、對於今後東亞時局之新發展上、言論界之予以協力、頗爲重要之事、故希予以協力是幸、

對此高柳理事長致謝辭午後九時散會、

（圖爲在總理官邸之晚餐會）

全滿記者聯盟 慰問傷病兵

全滿記者聯盟、乘開第二回大會之機會、擬對防衞滿洲國及確保治安之負傷或患病之傷病兵加以慰問、乃選定代表、由村田滿日社長、塞河江哈日社長、窪田撫順新報社長三氏、赴新京陸軍病院及滿洲國恩賜陸軍病院致慰問之辭、又由高柳弘報協會理事長、大石本報主幹細野奉日社長、李滿鮮日報社長四氏、赴關東軍軍醫部長及駐滿海軍部對其管下傷病兵、致慰問之辭矣、

鏡泊學園 將由滿拓再建

自數年前山田鏡泊學園長被匪襲以來暫閉鎖之鏡泊學園、決定此次由滿拓經營之爲再建計、由日本全國招募新入生數十名入殖云、

組織講會 須先呈准

首都警察廳、對於市民之謂『講會』現已制定取締規則所謂『講會』係依類似『賴母子講』（抓錢會）無盡講』（抓錢會）之方法爲通融會員間之金錢者、凡欲組織講會時、須由管理人或請講主呈請官署許可（但以爲營業者不在此限）將講會之內容、手續等項及期日場所、詳細書明、至會之存續期間、由開會日起計算、限在二年以內、辦會人領得許可、須在三十日內組成之、又須將組成之會員姓名、年齡、職業、住所及加入股數呈報該管警署、如事前不呈請許可、或關於組織認爲不適宜之舉動及缺欠安固之虞時、則取消之、再則講會之賬簿、須有警官之簽印、並在存續期間爲之檢閱、如認爲該講會有紊亂秩序之虞或庇獲講員利益、必要時則取消許可、該規則共爲七條、日內通令施行云

清酒 五邑蘭 芳醇無比
升瓶詰金二圓 京西村洋行釀

福昭創業紀（189）
儒丐著 廖經世畫

第二十二回 整朝儀諸臣言事 征插漢促明議和

他們向前又探察了數十里。始終仍不見敵隊。那林丹汗得了敗兵的報告。果然又向遠方遷避。追之不及。只得歸告太宗。是日太宗召集貝勒大臣論曰察哈爾不能禦我軍。遂逃去已遠。追之無益。今我暫旋師。以俟再舉乎。抑收其遺棄部衆。即入明境乎貝勒大臣等開論奏曰。此來已近明境。宜勿旋師。議即決。太宗因命大臣蒙阿圖。率旗官一員。兵士百名。先還瀋陽。且使傳諭額駙達爾漢曰。你的屬下兵丁。在哈納崖窮馬逃入敵境。泄漏軍機。致察哈爾覺而遠遁。追之已然不及。因旋師。取其遺棄部衆。直入明境。所有餘存糧餉。可移貯遼河岸。擬壕加意防護。貝勒阿巴泰。額駙揚古利。防禦之兵可撤回守城。前者令喀喇沁人於法庫山耕種。若耕種未畢。當督之勤力。仍愼守勿忽。一面行軍。一面籌度後方的事。可見太宗是怎樣的精勤了。五月十三日。大軍自珠爾格圖進發。路旁忽有黃羊二隻並行。太宗抽矢射之。一矢直貫二羊。左右稱賀。時軍中糧匱。自二黃發見之後。徧地突來黃羊無數因命大軍張兩翼。公道行獵。所至羊群不絕。成千累萬。太宗每一發矢。必貫二羊。計射五十八隻。其他將卒。或射或殺。共計數萬。餔而食之。軍以不飢。但是節近端陽。天氣驟熱。行了好久。並無水泉。眼見軍士們。渴得頭昏眼花。紛仆於地。太

宗於馬上傳令說。前面當有甘泉。可乘夜涼赴之。至和爾果地方。果得泉。人馬痛飲。精神倍增。惟泉乃臨時冒出。並非常有。先至者爭飲畢。又以器貯存。及後行者到來。泉水已涸。幸已先貯。有出黃羊一隻。易水一碗者。於此駐營二日。太宗命人持水往迎後軍。一一飲之。仆地者得不死。二十三日。大軍次於穆魯哈剌克沁。命貝勒阿濟格。率左翼兵及科爾沁、巴林、扎魯特、喀剌沁、土默特、阿魯諸部兵萬人。征明大同宣府邊外。貝勒濟爾哈朗、岳託、德格類、薩哈璘、多爾袞、多鐸、豪格、率右翼兵二萬。征歸化城黃河一帶。大臣薩爾格、察哈剌、率兵五百。往黃河備船。圖魯什、勞薩、前行捉生。太宗與大貝勒代善。三貝勒莽古爾泰。統軍繼進。於是兩翼兵齊入隘口。本來是征察之軍。而今却入了明境。這也因爲明是敵國。前此交涉無一答覆。所以一遇機會。總想與明辦個水落石出無奈明人總以與夷虜議和。是件可恥的事。不問大局。不問國勢。老是把自己看得很高。把人看得太低。上下期哄蒙蔽。眞不知誤了多少大事。明欲不亡。其可得乎。察哈爾汗。殘暴不仁。其勢不能自保。焉能爲明捍禦邊疆。制邊新興的滿洲。可是明廷十分倚重他。每年助以鉅欵。明邊各地。皆有察部人民隨意屯住。如果明廷移其倚重察部之心理。轉以欵和滿洲。結爲兄弟。明雖衰弱。絕不至亡。顧捨此不言。反於酷似洪水猛獸之流寇。撫之若驕子。及不是以滿其欲。既第流寇仍爲流寇。而非流寇之官軍。亦盡變爲流寇。滿地皆賊。而又歲擲巨金於無用之地。不亡何待。向使明人少明時勢。東欵滿洲。結其歡心。以防遼之軍。西剿流寇。內而後言攘外。明雖至今存可也。悖內外之勢。財用之塗。自速滅亡。實天之欲啓新運。故奪魄以除去之耳。

鳴謝大連火災海上保險公司 賠欵迅速啓事

啓者敝站於十二月二十五日發生火災致將敝等之房屋及貨物被災幸事前在大連火災保險公司投保有房險貨險當遭事時即通知該公司經該公司吉林出張所主任青木眞吉社員沙笑岩兩氏蒞場檢驗屬實即照損失程度不折不扣如數賠償足見該公司信用卓著手續敏捷敝等感激之餘特此登報鳴謝

拉賓線新站 與維學 慶昇號 同啓

招生 聾啞學園 廣告

1、宗旨 本校遵照國家教育方針教導一般聾啞兒童讀書說話使其有普通之常識及營生獨力之技能爲宗旨
2、目的 本校爲提倡聾啞教育救濟殘廢兒童盡人事之栽培補天公之遺憾以濟世利人之至旨闡明慈善之眞義
3、課程 除習語、習言、看口、日記外餘皆與普通小學校課程同
4、資格 凡年在八歲以上十六歲以下無論男女身無宿疾素無嗜好者均爲合格如能發音清晰稍長亦可
5、地址本校設於新京西四道街財神廟內 備章函索即寄

遼源雙山縣公署佈告 爲改良農地工作收買土地之件

爲佈告事茲基於改良農地工作關於標題之件業經制定收買及交照辦法佈告在案更特登報仰遠居業主務於左列申告期內遵照所定辦法持同契照從速申告茲將收買區域及申告時期錄左案關產權幸勿延悞致貽後悔此佈

收買區域 遼源縣高嘉廬 扎蘭屯韮菜崗子錢落窩堡吉順窩堡太平莊孤家子陳殿窩堡陳俊窩堡潘山達七棵樹張連芳窩堡

雙山縣羅鍋子地三家馬架六家馬架馬飽屯韓隊窩堡大長發屯小山馮吉長窩堡四美村金城堡中和里杜拉伯營子福音堡福音屯趙財窩堡小燒鍋（正北）狼洞子（西）頭段（北）巴力營子沙磯子（北）韓家園子（東）西湯頭七間房單正村得勝窰小腰街富國村西烏蘭少老能能閣（南）博愛村（西南）同德屯（西北）柳條溝（正南）小白音包頭（東南）申告期限一月廿七日起二月末日止

遼源縣長 高振武
雙山縣長 胡景隆

滿人指紋鑑識技術講習生募集

一、試驗日期 一、新京、康德五年二月二十一、二十二日午前十時開始 二、大連、康德五年二月二十七、二十八日午前十時開始
一、試驗地址 一、新京中央警察學校 二、大連警察署講堂
一、受驗資格 能解日語之滿人自十八歲至二十三歲公學堂以上畢業者
一、試驗科目 默寫、算術、作文、口試（筆記合格者施行檢查身體）
一、採用人員 貳拾名
一、待遇 講習中每月以三十圓支給之
一、教習方法 爲使將來成爲技術人材約一個年間於警務司施行所必需之學術與有紀律之訓練然後配置於各省警務廳充當雇員
一、注意 受驗希望者須於志願書上添具最近半年以內四寸照片（半身者）一枚連同履歷書（自筆者）保證書各一份至二月十五日以前一併寄交新京治安部警務司刑事科
試驗當日須在午前九時三十分以前各自携帶自來水筆或鉛筆到場
志願書、履歷書及保證書均須用美濃紙以滿文依左列格式填寫提出之

志願書
茲敝於此次擬志願充當貴司之指紋技術員希於試驗之後蒙予錄取是爲至望此懇
治安部警務司長澁谷三郎鈞鑒
志願人 某某 印
康德 年 月 日生

履歷書
籍貫 某
住址 某
康德 年 月 日生
學歷
一、年 月 日 某地某某小學校入學
一、年 月 日 同 畢業
一、年 月 日 某地某某中學校入學
一、年 月 日 同 畢業
職歷
一、年 月 日 某地某某職業就職
賞罰
一、康德 年 月 日
右 某某 印

保證書
具保證書人 現住 省 縣
茲有 經治安部警務司錄用爲指紋技術員自錄用後確願於五年內不自退職倘有無故告退或私行逃逸及有其他瀆職行爲等情事惟弊等是問謹具
康德 年 月 日 具保證書人

奉天日語學院招生

科別 初等科、專修科、高級科
額數 各科均六十名、插班生十五名
報名 自陽曆一月五日起至二月十三日止
考試 陽曆二月十四日（外埠生有證書免考）
開學 陽曆二月十五日
校址奉天小西邊門外總站北鐵路局舊址
「另有詳章函索附郵一分」

吉林助產學校招生 政府立案

宗旨 培養助產士及看護婦
名額 四十名
資格 女初中卒業或同學力者
年齡 十七至二十二歲
報名 二月十五日止
考試 二月十六、七日本校舉行
地址 吉林三道碼頭（另有章）
私立吉林助產學校啓

失照聲明

啓者敝於康德三年領得滿字省照一張第二二〇五號計地七晌一畝三分坐落永吉縣八區三家子四至東至毛道買主界石西至谷廸符南至大道北至谷廸符於康德四年二月間因患精神病將該照遺失除請縣署補發外特此聲明作廢 張百康啓

失照聲明

坐落前吉林縣十區稗子溝民國九年六月十七日前業主永奎領部照一張滿字二一六三三八號東至郎姓地西至寶姓南至樣姓北至大河地一段三垧九畝七分八民國十一年九月因匪亂遺失除在永吉縣一二二號聲請補發外聲明作廢 孟傳聖啓

白羊化粧品募集各處代理

茲爲本店總代售白羊化粧品歷有年矣今因擴充營業起見故招集各處代理人如有願擔負代理之責者祈請來函接洽附下郵票六分必速奉上簡章說明一切辦法無悞
滿洲四平街北四條通 玉容堂 振替奉天二六二六

營口助產士講習所 招生

招生數目 約四〇人
性別 專收滿洲國女性
年齡 十七歲以上三十歲以下
學科類別 日語、修身、產科、解剖、生理、看護、藥科、手術、兒科、手術
卒業 二年
教授時間 每星期三六小時
開學 康德五年二月
入學資格 高小卒業或有同等以上學力者
入學試驗 國文、算術、口試（常識問答）一月廿日至廿一日行之
報名手續 交驗畢業證書二寸最近免冠照片及報名費國幣一元
報名期 康德五年二月六日截止
宿舍 本校備有宿舍
待遇 卒業後負責介紹醫院充任助產士
注意事項 函索簡章附郵票四分空函不復
校址營口市小車行南 電話九一番

新京 中央日語學院 招生

額數 插班生五十名 新生一百二十名
性別 男女兼收
年齡 十四歲以上二十五歲以下
資格 高小卒業者或有同等學力者
學科別 日文 日語 國文 數學 日本地理 翻譯 日本歷史 作文 珠算 簿記 體育
授業時間 每週三十六小時
卒業 初級一年中級一年高級一年計三年
考試科目 日語 國文 算術 口試 身體檢查 插班生加考
報名日期 康德五年二月十日截止
考試日期 康德五年二月十二日
開學日期 康德五年二月十五日
報名手續 塡寫入學志願書報名費一元最近二寸像片二張一併繳納
宿舍 備有男女宿舍
注意事項 函索簡章附四份郵票即寄
校址 二道河子安樂大馬路

謹謝

本社太原支局長已故鈴木二郎先生合同社葬之際在多忙中且値嚴寒荷蒙軍官民各界多數惠臨會葬更忝承弔詞弔電祭品等賜下寔深感佩謹此佈謝即希亮察是荷
康德五年二月五日
滿洲國通信社 同盟通信社 啓

地方通訊

皇帝陛下萬壽 御容拜賀式典

【西豐】縣長曹鑅元、副縣長田邊登氏、鑒於本月六日爲萬壽節舉國各地一同慶祝、該縣茲定於二月六日上午十一時、在縣公署大禮堂前舉行御容拜賀式典、參加者均服禮服、以示鄭重云、

省署擬定市縣 案卷保管事項

【哈爾濱】濱江省公署以各縣市、及重要機關之文書保管上、必須妥爲注意、而免有憾要公、該省特擬定保管事項如下、一、甲種永久保存、1、縣令佈告及重要訓令指令公函批示、2、例規及徵證案卷、3、關於行政上重要處分之案卷、4關於職員之進退及履歷案卷、5、關於顯著事業之施設及改廢案卷6、其他重要認爲必須永久保存之案卷 二、乙種二十年保存、1、關於出納官吏責任之案卷2、關於重要調查之報告 3、其他認爲必須保存十年以上之案卷、三、丙種、十年保存、1、關於預決算案卷必須保存六年以上者、2關於經費及其他決算報告案卷、3關於一般訓令指令批示及通知案卷、4其他次於甲乙二種認爲必須保存六年以上之案卷 四、丁種、五年保存、1、一般文書於五年以內失去効力之案卷、2、其他必須保存一年以上案卷 五、戍種、一年保存、1、不屬於甲種及至丁種之案云

除暴安良

【武清】華北事變以後、各縣成立維持會武清所派之主席王文琳氏、負責辦理、政治、自滋任以來、大施尚武精神、調查民風、善理行政、勤於職務、以釋民衆飢苦爲目地、該縣有麗興九別名欲水充探長名目、在本縣作福作威、各處招搖搜槍詐財、對於民衆順之欲其生、惡之壞其死、就本縣第四區崔黃口壞水帶人大作惡劇無故竟槍斃良民一百二十八名、經上峰查明、將探長名目取消、該麗某不知自悔、惡習不改、仍照以前招搖撞騙、王主席將麗壞水誤斃人命事件、查明遂帶隊天津抓獲到縣訊明、死有餘辜、將壞水及其餘黨二百同時在武清西門外就地坎頭、於是民衆稱快、

縣令各管煙所 現金送縣保管

【西豐】縣公署、頃查各管烟所、逐日所入現金、自行保管、諸多困難、自文到日起、城內各管烟所、逐日交本署財務科、外鎮各管烟所、逐日送交所在地財務分局、以資捷便至應用物品、此後統由本署請領、不得自行購買、以昭劃一、而免紛歧云、

强盜僞稱購物 檢畢奪取逃逸

【穆稜】梨樹鎮九道街福源茂商店、於上月二十五日下午六時四十分鐘先後來有購買物品二人、一約三十餘歲、一約二十餘歲、所買衣物、有大氅、皮鞋皮帽子及日常應用各物、均揀高貴物品、無論索價若干、概不嫌貴、該商執事人見其形跡可疑、當即密派櫃夥赴就近警察署報告、該强盜等物品購完、復東扯西拉藉延時間、欲乘商家關閉前門、好行其强搶目的、該執事預料報告警察亦快前來、即向二强盜索討貨欵、此際二匪亦知事機敗露、遂各出手槍分抱所購各物、突由該商後院越木棚而逃、迨警察到時、已杳如黃鶴、惟在後院搜索、匪遺手槍一支、物品包一個、該商約損失大氅皮鞋等貨欵若干元而未遭最後搶掠且人口平安亦云幸矣

鮮人實施志願兵制 舉行祝賀大會

【西豐】朝鮮人青年團長康富達、於前月底、假東山國民兩級學校講堂、召集各團員、開志願兵制度實施祝賀會、並請各機關首領、各校長涖場、頗爲隆重、玆探順序如次(一)一同入場、(二)開式之辭、(三)向日滿國旗行最敬禮、(四)國歌合唱(五)軍人勅諭奉讀、(六)皇國臣民誓詞、(七)式辭、(八)祝詞、(九)大日本帝國萬歲、(十)閉式辭、(十一)一同退場云、

選王校長四員 入師道講習所

【阿城】縣署日前奉令選派四人赴省立師道講習所講習、當經指定人員即公立料甸國民校長曹振聲公立工夫市國民學校教員王振東、公立阜巨國民學校長王文斌、公立柴市國民學校教員張運第、現正辦理一切手續以備至期入所

華北慰問品 已送交中央本部

【雙陽】滿洲帝國協和會双陽縣本部、自學生慰問文等、並華北民衆慰問品以所有收到之慰問品現金、與着手募集華北民衆慰問品以三個、由于事務長、親身運來、由各分會保所及各學校勸募結果甚佳、至上月八日至新京中央本部獻納矣、

延吉縣青年訓練所 初期訓練要項

【延吉】滿洲帝國協和會延吉縣青年訓練所、鑑於去歲試辦成績良好玆乃於新春起、又樹立本年度訓練大綱、及初期訓練事項、着着於青年訓練之完壁翼圖第二期國民之健全無疵廟慮深遠、洵卓卓之彰績也玆探誌延吉青年訓練所本年度第一期訓練要項如左

注意(一)銓衡出張如有關係應募人員應向決定次第各分會『區銓衡指定地』之分會至急聯絡(二)銓衡指定地分會之期日如變更由縣本部通知之、

一、經費—入所後之一切經費由所負擔、入所期前之旅費由街村公署負擔、

一、訓練方針—(一)依滿鮮共同收容之原則、圖渾然一體之和合、以以歸一民族的感情、及擊滅一切黨派根性、(二)以育後協和運動之前衛鬪士、及熱誠果敢實踐躬行之士、俾一元的強化國民訓練、構成中心勢力分子、

一、訓練科目—(一)教練科教練實科、學科體操、(二)公民科 建國精神協和本質、青訓講義、原生勤勞、簡易法制、並滿洲地理、縣事情、農業實習

一、講師—委屬各關係機關權威者、

一、資格—由十七歲至二十歲前後之青年、有高小卒業學力者、及將來得爲地方農村之中核的指導者、

延吉縣青年訓練所康德五年度第一期訓練要項、

一、開所場所　延吉縣青年訓練所、

一、訓練期間　自康德五年三月十日至五月二十五日

一、入所期日、康德五年三月十日、

一、延吉縣募集人員四十名(但汪清一〇、和龍安圖各五名)

一、詮衡地(希與左列各分會之詮衡場所聯絡

區別	詮衡所	分會名
第一區	間島省本部	依蘭溝、春興村、葦子溝、延吉、朝陽川、
第二區	八道溝分會	八道溝、太陽村、太陽屯方面、
第三區	老頭溝分會	銅佛寺、老頭溝、明月溝、石門村方面、
第五區	龍井分會	龍井、東盛湧、慶和村樺尖子、
第五區	頭道溝分會	頭道溝、東城村、二道溝、礦城村、

聽由上列各分會直接報告縣本部、

一、縣本部報名截止期日康德五年二月二十八日

一、銓衡日

康德五年二月	二日延吉街
同	三日八道溝
同	四日老頭溝
同	五日龍井
同	六日頭道溝

(詮衡時間於詮衡場所決定及聯絡之)

一、詮衡出張員、縣公署地區司令部、協和會諸關係者、

一、手續方法、希志望者採取左記手續可也、

(一)本人自筆之履歷書二份、

(二)家族調書二份

以上二書類、申報協和會分會由分會轉呈延吉縣本部、另外外一份送交詮衡指定地方分會、

匪徒持槍強搶 福順德雜貨舖

【哈爾濱】新安埠難民區一百三十二號、福順德雜貨鋪、於月之二十七日午後七時許、忽闖進匪人三名、一人把門、二匪進室、一持手槍、一徒手、持槍者身着短棉褲襖、徒手者身着青棉褲、藍棉襖面貌均不詳、進室後百般威嚇、不令聲張、即將錢拒打開、搶去國幣八元、出門逃去、該舖見匪去後、即赴該管安和街派出所報告 經該所警士趕到、而匪早已無踪矣、

小夥計被壓斃

【依安】邑北遍東住戶張禹耆蒙道上中、以農爲業、每年必積薪如山蓋丈許、詎兒用二齒勾又復掏柴、唉哆一聲、柴蓋倒下竟將孫兒壓在內、及經家人救出時、氣已絕斷、百救未活現驗畢掩埋云、

商工公會成立

【牡丹江】依滿洲國商工公會法、牡丹江滿商會與日商工公會議所合併事宜、自舊臘以來、節節籌備中、玆定於二十七日在市公署兩代表者會晤、作合併簽字、自二月一日起開辦、又關於會長副會長其他役員等之事、現正由牡丹江省長詮選中、經由省長向經濟部大臣呈准、即由經濟部大臣任命之云、

會屯合併大連後 人口突破五十萬

【大連】於去年末實行之鄰近會屯之五會二十二屯之市區域編入以來、大連市與市街之擴大人口之膨脹、一躍而爲大都市、外貌如何之整理、於合併後之初次調查亦已完成、以全大連之戶口數並人口之增減狀況觀、躍進大連之姿態、將來誠不可限量、大連市多年之懸案、如隣近會屯在合併後市戶數並人口有如何之變動、即有如次之驚人激增、由合併一個月後、於昭和十二年十二月末至現在之全大連之戶數爲十萬三千二百四十七戶、人口則突破五十萬、以現在五十五萬五千七百七十五人、與昭和十一年十二月末比較觀戶數三萬二百四十四戶、人口十萬六千八百六十六人、已有驚異的增加、更以國之籍分別觀如左、

戶數△日本人三萬三千六百十九戶半島人、七百十七戶△滿洲人六萬八千四百四十戶、△外國人四百七十四戶、△人口數△日本男八萬一千六百卅八人、女七萬四千二百零八人△半島人男一千八百六十一人女一千六百廿一人△滿洲人男廿六萬三千七百三十八人女十三萬一千零十七人△外國人男八百廿四人、女七百六十八人、上記之日本人口七千二百五十人增加之比、滿洲人人口爲十五萬八千二百八十人之激增、因滿洲人居住地域之會屯一二十二屯合併特殊之原因而增加、會屯合併大連市之人口遂一躍增進十六萬六千八百六十六人、(昭和十一年十二月末現在之比較)忽告膨脹、於多年之期望終達總人口五十萬突破之實現、更於大連、小崗子沙河口、水上四警察署管內別之、戶口數及人口數如左

(未完)

維持市面風紀 積極肅清娛樂街不良之處

【大連】因鑑於風紀之紊亂、爲貫行徹底肅清起見、必須首由紅燈街之處實行、大連小崗之署於去年末以來、對於料理亭、咖啡喫茶店等之營業、並於食料之施設等之調查、認爲有不良之處、爲速使其改善、命令銳意準備進行、此項準備已告一段落、大連署亦爲行肅清工作、漸漸積極的施以各般之調查、於基本斷乎肅清之鐵槌下、首先序幕的由豫定當局在注意使容易反省、如大連市山縣通一百十九番阿夫正門經營於大連市平和街四十一之老芝馬利巴、由二十九日起罰令十日間之營業停止處分、並得附近之居住者時時投書、於二十九日午前二時後、該署警察官發出警告有白系俄人礎耶拉右號(廿四)外三名之無手續、對女僕實行痴戲跳舞等、以違犯規則被取締、處以嚴重處分、該署爲第一步以料亭首先於連鎖街方面之喫茶店咖啡等積極的肅清而連鎖街之咖啡館於此次警戒之下、必有相當多數云、

縣整備大豆小麥種籽 至播種期分發

【阿城】我國建國以來、已逾五年、在此五年中、爲建設第一期大事業之治安工作、已達目的、自本年度爲第二期、即經濟建設之時代、當此時期、政府首先樹立產業開發五個年計劃、全國一齊着手、以備收成美滿效果、我阿城地於本年以大豆及小麥爲主要、而種籽一事、已由縣農事合作社、向大興昌及譽成泰兩大商號購買、小麥已整理完畢現正辦理大豆事項、日昨由山下專務董事及產業技士衛君向大興昌商議之下、已購妥二百二十四瓩、其餘有原種圃及模範圃各七瓩、共計約二百三十八瓩、餘爲種籽於本月初旬即着手整理、以備至播種期分發、

廠甸已開放

【北京】和平門外廠甸循例於新年開放十天、已於日前結束、玆屆春節京市社會局及財政局復主辦春季開放、特佈告召集古玩玉器等商販令月廿六日以前至該商場管理處掛號繳租更換新照以便擺設浮攤營業

北京·天津通信

滿鐵華北事務局 開闢華北汽車網

【天津】滿鐵華北事務局、爲開發華北經濟、及便利各地交通貨運來往行人計、除已將各處火車力謀暢通外、並對各內地向無火車者、均修以公路、開駛長途汽車、各各市縣鎮、秩序恢復、异常迅速至商民及住民人等、更感安居樂業矣、現悉各地之公共汽車、已開行者、如津塘等路、並特成立有長途汽車公司、專司共事、至津鹽等、津楊等各公路交通、刻正積極修補、開於下月中旬即可由該公司購置汽車通行云、

城門檢查 認眞執行

【北京】日來各城門多有鄉民來京購買貨物者、惟深恐有不良份子、混跡攜帶禁物進城、故於昨日由地方當局、分令各該駐守城門警憲、對於入城之民、認眞檢查、如有可疑嚴加盤詰、毋稍疏懈以杜隱患云、

双泉寺遭回祿

【北京】西郊天台山、双泉寺廟、不愼起火、迄十二時火熄、共燒去正殿樓上下十間、東西配殿各三間、共十六間、損失約在八百餘元左右云、

京津山東同鄉 舉行全體大會

【北京】山東旅京津同鄉名流冷家驥、寇英傑、勞之常鄒泉蓀等、於昨午在西來順設宴招待旅京同鄉、交換此次友軍維持山東地方、及災民救濟等意見、並於下午在山會館舉行全體京津同鄉大會、到該會會員五十餘人、由冷家驥主席議決(一)決進行組織京津山東同鄉聯合救濟會(二)救濟災民(三)慰勞友軍(四)公推吳佩孚爲京津同鄉聯合救濟會會長云

保護森林

【北京】警察局昨佈告市民切實保護森林、凡私有林木在鋸伐時須呈局候示云、

河北省銀行小本借貸 貸出金額已超過萬元

【天津】市內河北省銀行前曾主辦小本借貸、舊年期中一般小本商民、需本更急、故連日至該行告貸者大有人在、現此項貸欵、已於昨截止、貸出之金額、已超過萬

元以上、至市民銀行所貸之形、亦在兩千以上云

欵、因鑒於各商民於事變前請貸者、均藉口生意不振、遷延不還、現因舊年關係、復向該行求貸、該行因鑒前車、特規定貸出辦法以事變前、會向該行借貸而信用卓著者始能許可、連日貸出情

冀高法院長 李棟業就職

【北京】河北高等法院院長自法部委任李棟氏後、李氏連日分謁法部部長朱深氏後及政府當局請示一切、玆據息李氏業於日前就職云、

爲期保障鄉鎮電線 組織愛護村護線隊

【天津】津縣公安局、爲保障全縣四鄉所設電線起見、特通令組織愛護村及護線隊玆悉該局所屬各警區對此項組織、已完全成立、至該局呈報者、計存楊柳青、北倉程林莊、蔡家台等區、保護尙稱週密、惟連日嚴寒、北風怒號、致將北倉之沙家莊附近軍用電綫折毀若干、綫柱遺失少許、該局長聞報震怒異常、即着該局督察長白凱率外勤王景華、通譯林鈞錄等、赴通信隊及河北憲兵隊報告、並隨即修復通話、至該愛護村負責人鄉長、及警役等、暫時看押、聽候法辦、白警察長並率偵緝隊赴該地北倉、及軍用電綫附近之村莊、施行大檢查、就便視察各區之新年防務云、

接濟農民開發產業 金融社開始貸款

【依安】本縣金融合作社理事、細田卓一氏、爲農民買賺食糧耕馬既一切用品方便、合產業開發計、特於康德五年一月末旬起開始貸欵、以期接濟農戶、而便開發產業云云、

新京大馬路四馬路口 電話(二)一四二八

亨達利鐘表眼鏡行

新京頭道溝祝町五丁目電話【三】二三六九

集賢莊公寓

二週紀念特別大減價

新式三層大樓◎房間雅潔寬濶

茶役招待殷勤◎房價格外從廉

清酒 頭等 鳳凰

鳳凰商會 電話③四五八之番

新發明泰母式製米面機十大特點

種類	手廻一斗機	手廻五升機	電燈用五升機	動力用二斗機	同一斗機	同一俵機	同二俵機	同五俵機
搗精時間	十五分	十五分	十五分					二〇分
所要馬力	手動	手動	四分之一馬力	二分之一馬力	一馬力	二馬力	三馬力	五—七馬力

滿洲國總代理店

新京永樂町三丁目二十五番地

富信洋行

電話(三)六三四四番

代理 商標 發明 意匠 商業登記 公司登記

事務所 新京東五條通三番地(取引所南對門)

電話 三一五七七二

前實業部商標局囑託 勳六位 景雲章 辦理士 中根齋

奉天代辦處 商埠地四經路二五·實隆洋行 電話城內二九八七

小西關大十字街北·三益洋行 電話中央二七三九

美術禮品

樣式隆重　價値經濟

適合潮流之社交物

本行自製銀盾盃鼎花瓶匾聯條幅景片無不精細鐫刻美麗絕倫誠爲餽贈親友喜慶壽儀獎賞紀念之上上佳品題刻欵識能誌永久洵稱社交之愛物出品迅速價格從廉恭請各界參觀

新京大馬路 電話二三一九〇

愼昌鐘表行啓

代售處

吉林河南街本行 哈爾濱大西洋表行

江省南大街本行 錦州新愼昌表行

洮南興隆街本行 大連浪速町本行

白城子興安街本行

映畫脚本　黑海航程

裕振民著　【17】

音響	場面	對話	攝影
	聽差等等。日新 站起身來行了一個禮，對左右來賓發揮着，辭：桂貞 站在日新身旁，小孩子由奶媽接了過去。	小兒滿月，承諸位的關心，蒙諸位的厚賜，鄙人實在是感激的很！今天在家裡設了這個小小的宴會，簡直是太不恭敬了，然而自從我這個新房落成，本來就打算在家裡宴請大家一下，可是又正趕上賤內添了這個小孩子，所以今天合在一起來同大家聚會聚會，一切都很簡陋，不成敬意，祝大家快樂，請乾盃。	半身　大寫
鼓掌聲	來賓大家 一面鼓掌，一面站起身來舉盃，一飲而乾，大家又恢復了原坐。胖來賓 左右的看了看，沒有人起什麼反應，他於是在大家鼓掌聲中站了起來說。	日新自從和楊太太結了婚以後，事業大有一日千里之勢，蓋了洋房，還得了個胖小子，眞走運氣，我們大家舉盃，敬祝楊老太太和楊處長夫婦，有福有壽。	全景　半身
鼓掌聲 嘻笑聲	來賓大家 又是一陣掌聲，全都站了起來，		

文藝

銀錶

楊山

在廣東西部一個小縣城裏，因偶然的機會，我碰到一個叫做陶進的小酒館伙計。我們無意中跑進那家小酒館，一共是五個人，都是路過這裏，只預備做一個禮拜左右的躭擱的。他跟一切小酒館伙計一樣，在每個便當的場合發誓，誇張他自已的忠實和他底店舖底聲名，他底臉經常做出不很圓熟的諂媚巴結的笑容，使人相信他永遠沒有做過欺詐的事。但當我們只喝了很少的酒而叫了過多的菜的時候，他就把我們觀察清楚，更加任意地笑着，用一個助興者底態度介紹更多的菜式給我們了。

替我們叫菜和喊酒，我發覺他故意拉長嗓子做出完全不必要，總像包藏着嘲笑和禍害的出高聲。他踮起脚尖，搖擺着骨骼粗大的短身驅，喉頭在鬆軟的頸皮裏放恣地牽扯着，叫那樣的高聲就恰如他在距半里路以外的什麼人說話。短而硬，完全掩蓋了聰頰的絡腮鬍子，幾把猪鬃刷子似地兇悍地掛在臉上。那些黑毛在他說話的時候發出更强烈的油光和一種蟋蟀的臭氣，直剌到人的肌肉。——這些都簡直沒有必要。在省城裏我叫一碟一角錢的經濟菜和兩碗雙蒸，伙計們會因為我是熟客而沒精打彩地告訴厨房，用着跟他閒暇時談天一樣不着緊的聲音。

夜裏十二點半鐘我們才從那只擺設着四張小木桌子的小酒館走出來，有三個是醉了的。我們給陶進小費賞錢的時候給得太早，而且稍為多了一點。這會警明外行的顧客底傻氣和如何可笑。

就因為這些原故，我第二天早上八點鐘在小旅店裏發見我底銀質袋表丟掉了，跑到小酒館裏問陶進，他一口就把我回絕了。

「昨天晚上我有一個表——」

我還沒有把所要說的話講完，他就搶着回答，另外一個高瘦的伙計也帮着他底嘴。

「沒有，沒有，沒有，我們沒有看見過什麼表！」

「我們走了之後……昨天晚上還有別人來過麼？」我問他們。

「沒有，沒有。你才一出去，我們跟手就上鋪了。」他們回答說，「簡直沒有別的人進來過。要是有什麼東西，唉，我們簡直沒有看見呀！」

「我補你們幾個茶錢」我提議道，「把那個表還給我吧。」

「沒有呀，沒有怎麼能夠還你呢！」他們一齊說「你放心，我們這個招牌做生意也不是一年兩年了，莫說銀表——就是一萬兩金子，你放心……我們不作興的！」

第一次交涉就是這樣幾句話完結了。我找着最近崗位的一個警察，問他可有什麼辦法。

這是一個下着微雨的很冷的春天。我走到他面前去，摘下我底濕潮發軟的呢帽。他底皮鞋擦着地面做出預備立正的樣子，機警而不失身份地靜聽着我底詢問。這是一個很瘦的年輕人，面目跟棕色的馬皮一般，牙齒露出唇外。

「眞是常有的事——他們不懂得食這些小財是不道德的，道德的觀念非常薄弱。」他立刻判斷了這件事，並且指着站在五丈以外的另一個警察對我說「可惜我走不開……這個崗位由一個人負責，出了事情我担當不起。你去對他說說看，他是巡街的——沒有固定的任務。」

第一次我找着的警察是一個强壯的矮漢，黑呢製成的衣服，帽子，黑呢的綁腿，和所有的警察一樣，只是他底頭髮因為年齡而脫落，老練的眼睛較所有的人小而且深於世故。我推測他一定不是什麼學校和訓練出身的新脚色。

「——除非給人偷掉，一個人怎麼會連表都不會見了的呢。你喝得很醉了麼？」

「還差很遠，我一點不醉的。」我回答，「我底疏忽——所以——你看我不是甘願補他幾個茶錢麼？」

「你底辦法很好。可是你要曉得，一個人喝醉酒是容易掉東西的呀！」

我們沈默地走了一截路，雨絲越下越密，而天空逐漸明朗起來，簡直可以看見太陽了。金色的雨粉濃密地瀝滿了這個小縣城，閃熠在幾千幾萬人們底眼中，華美而且壯麗——彷彿這就是當地一種民間傳說底實現，空中掌管五穀的「霸擺公」在遍撒着滿地的穀實。雨點一沾路面立刻滙成透明的流線，各處積水的低窪反射出斑爛的彩紋。那警察垂低頭走，好像他正在貪看這些變幻不停的水影。遠立在城外，正對着我們的是一座純綠的山岡，顏色被雨水淋濕了——不是逐漸清淡，而是另一意義地，逐漸年輕和壯旺。街上商店的木製或布製的招牌——拙劣地配合了的顏色和僭妄的狂大語，卑俗的吉利語——是現在這好看的城市底可鄙的破壞者。牠們儼然保持着那種神氣，就是如果缺少了牠們，這城市將變成荒涼的，被人愴惡和遺忘的貧窮的死地。

「你要香煙嗎？」

他接過我底香烟，放在左上方底口袋，但當我開始吸烟，他□止我說：

「請你不要吸。這里政府勸告所有的人民不要在路上吸烟——為了市容底關係。」

他不能夠讓我沉默着，於是他緊接地問我：

「你喝酒的是那一家呀？」

「這已經記不得了。」其實開頭我就沒留心過。

「可惜得很。要是記得的話……你只要一說出招牌，我就能夠猜出這是怎麼一回事。這里所有大小店家底底細我都曉得清清楚楚，那一家的伙計老實，那一家的雖然也老實，哪總把個利字看得稍為重一點。」

「他這回是存心吞掉我底東西的，」我提醒他。

「是的，是的。可是你頂好仔細想想，」警察重新向我貢獻那個老意見，「在昨天晚上喝了酒之後還到過什麼地方，那些地方可靠得住！」

「我不是告訴過你我沒有嗎。」

「這很難說。比方私娼底家裏……」

「難道你們這里也有很多私娼？」我大聲叫起來，我底本意是請求他不要這一類的廢話。「你們不禁娼麼！」

「禁是禁的——」

「好，那麼倘若他一定不肯還我底表呢？」

「所以略……我就是想不出好法子。」

到了利源酒家（第一次我切實注意到這店名）我才發見了警察跟這里所有的伙計，掌櫃，和他們底談天的朋友全是熟人。

「啊，四叔。」他們這樣招呼他，掌櫃的和他談着錢水底漲落原因，和車站上昨天捉去了幾個亂黨那些事，暫時把我忘記掉了。

後來終於談到銀表的事情。警察，陶進和我三個人把一些毫無意味的話又重複說了一遍。

「陶進，我看這樣吧。」最後警察提出了他底解決辦法：「你要是拿了他底銀表的話，還是還了給他，他補你幾個錢——你預備要他幾個錢才答應呢？……他是一個過路的客人（他轉向我說），他們也不敢欺負你的，我知道他們這里做生意一向規矩。如果當眞沒有看見過你底表，自然也沒辦法。你自已再到別處去找一找吧。」

陶進和我都不再申辯。他用圍裙揩揩手繼續在切碎那些醃酸的白菜，警察和掌柜換了一個話題，談起菜館上禁止僱用女招待的問題，我悄悄地從利源酒家走了出來，外面的雨沫已經停止了。

經過第一次詢問過的那崗位，剛才那個面目跟棕色的馬皮一般的年輕瘦人又對我重述起他底抱歉的話來：他以為事情是很明顯的，只因他有着不能撒離的職守，所以不能夠給我什麼帮助。

「你到派出所去報告吧，他們一定有法子替你追回來的。不過你也許嫌麻煩不去報告，讓牠去算了，是吧？」

「不。你們底派出所屬於那一個分局，在什麼地方呢？」我使他愕然地說了，「我是去報告的。」

「仁和分局第十七派出所——」他說，並且告訴了我怎麼走法，我們分別的時候他還向我致送了一個過於愼重的敬禮。

因粗心而受到損失是任何人都常有的事，但被愚弄是不能忍耐的。我底行動已經被一種假想全力支配了。這假想是即令我所丟掉的物件比一個銀表更貴重我也不希望尋牠回來，不過我要知道清楚到底在這小縣城裏是否有什麼人（即令只有一個吧）當眞相信我被那酒館伙計沒收了一樣東西，値錢的或不値錢的。

「好了，我已經走進了這樣一個城市，」我對自已說，「這裏不使任何人覺失望，却也不使任何人覺得有希望。」

依從那受過很多禮貌教育的年輕警察底指示，不久我就找着仁和分局第十七派出所。房屋是一間很大的舊廟改成的，門口的站崗警察只有一個，這裏陰森而空洞，和黃昏一樣。接受我底申訴的是一個年輕的値班班長，我在墻上掛着的小木牌知道他底名字叫王作海，身體乾瘦，臉孔和梨花一樣慘白。他立意使用他底眼睛來叫人驚服，牠們望着我好像要從我身上剝下什麼東西，從始至終閃爍着青色的燐質的幽光。他經常握着一根自來墨水筆（品質很低的用玻璃做筆頭的一種）在英文練習簿上寫着一行一行難看的小字，和我說話的時候也沒有停止。

「貴姓名？」我告訴了他。

「省城來的嗎？」我又如實回答了他。

「做什麼事來的？」

「到廣西去路過這裏。」我說。

「為什麼到那邊去的呢」

我不高興地隨便告訴他「不過是一點私事。」

「省城不是有渡船一直到梧州去的嗎？」

我決定不再回答他底任何攀談了，這些話是無益而又毫無意義的。他停了筆抬起頭來笑了笑。說他們派出所已經接受這案子，他們要派人去查這件事，隨便我什麼時候有工夫來聽回信。

「我要求這邊派一個人和我一道去。這里的崗警說過可之辦到的。」

「這可以辦制可以辦到。」他不甘示弱地站起來說。「不過現在我們實在派不出人，他們全是很忙，全有公事的。要嗎就這樣，你能夠等一等麼？再過一個鐘頭就要交班了，那個時候我們就有人了。」一會兒他又毫無必要地加上說：

「等外面的人回來報告情形，這也是必要的。我們派了什麼人出去，一切事情都由他們負責辦理。我們裏面不能夠和出差的弟兄爭奪責任。——這他們不是等於沒用了麼！」

「可是那崗位上的弟兄說他離不開他底職守。」

「他自然是對的。好，還是請你等一等吧。」

在這一個鐘頭裏我和班長王作海變成了朋友，他重新問我底姓名，籍貫，年齡，住址，職業，和失表底經過，把他們莊重地登記在那本英文練習簿上。

「我倒是很想知道——比方你是否相信我曾經丟過一個銀表的。」

他痛苦地咬一下他那裂皮的嘴唇說：

「看來好像不假。」

「我還有證人。我有四個友和我一道去喝酒…他們在這里全有親戚朋友的。」

好像那酒館伙計以為你是過路人，就不妨欺負一下。」

【未完】

水滸拾遺

(37)

張濤著

第五回　少林僧怒入周家寨　老俠客初上梁山泊

怎麼給我藥酒喝呢，朱貴說小子實不知情，老俠怒道，你都知道什麼呢，朱貴怔怔柯柯說可是呀，我不知道可都管什麼呢，老俠說那你問誰呀，朱貴吓的無言可答，管賬的先生在外窃聽，聞老俠把朱貴問住啦，忙進來向前對老俠笑道，老太爺子你老可容小子說話不哪，老俠道你說，先生說道，只因你老自稱是西面的路登雲的師爺爺，夥計才去要蒙汗藥，請你老想一想，要是沒這麼回事，你老派我們什麼罪我們領什麼罪就是了，老俠聞言笑道，說駭我錯了，我錯了，當然不能怪你們，快把床底下這兩個人抬出去，全是我拏藥酒給他們灌過去了，快給他們拿解藥救過來吧，朱貴傳話令人把劉三王二由床下抬出解救，並令開門掛幌照常營業，好在正歇晌的時候，路上人稀，無人注意，再者說梁山泊也不理論這些事老俠問朱貴道我怎麼看不見你們的山呢，朱貴笑道，梁山不高又在窪處，被水葦所遮，故而看不出，老俠說我要進山，朱貴笑道你老請到內櫃房用過飯再去吧，老俠說，我山裡吃去吧朱貴說你老隨我來，老俠隨朱貴來至水閣之上拏起响箭，對着蘆葦叢中射去，响箭離絃，破嚶嚶一聲，飛進葦叢深處，少時就見兩隻小舟上面各站五七個人，邊槳搖櫓，如飛而至，朱貴傳令速報山內，就說陝西周老爺子駕到，那隻小舟撥轉回去，老俠此時把衣服換好，上了小舟，朱貴說我不敢遠離汎地，恕不能親身送去，老俠點一點頭，乘舟奔梁山泊而來，穿過七十二道叉港，方到金沙江，老俠觀看金沙江面，扎着水師連營寨，合八卦，按九宮，內藏五行，好一所連環大陣，暗忖道這隻水軍，天下無匹，怪不得官軍來討，累次敗北，猛聽得號砲驚天，船隊開始双龍出水式，二十餘艘麻洋戰船，衝將出來，一字排開，眞稱得起旌旂招展，遮天蓋日，果然是刀槍劍戟似秋霜，正當中一桿纛帥旗，杏黃緞子坐地，紅緞子揑火焰，葫蘆金頂，倒垂人髮一尺多長，鹿角金鈴被風飄擺，嘩楞々的亂响，旗上嵌白月光，寫着斗大一個李字，旗下站立一人，身高九尺，面似生螃蓋，赤髮紅鬚，眼似銅鈴，口似血盆撩牙顚倒，生於腮外，頭上戴虎頭獅子盔，金抹額，二龍鬪寶，顫微微朱纓高聳，內襯水師衣靠，外罩杏黃袍，正是水軍都頭領混江龍李俊，身旁站一人，頭戴分水魚皮帽，日月蓮子箍，双捧護頂刀，身穿油綢子水師衣靠，足登透水芒鞋，手捧一對鵝眉刺，乃是副都頭領浪裡白條張順，帥旗後站一人，尿胞皮罩，頂勒一道鐵箍，赤身不露體，身高過丈，面偕地

大同報

朝刊　本日無夕刊

發行人 衣川寶　編輯人 富影年　印刷人 賀澤民
發行所 新京東六馬路 大同報社　印刷所
電話（編輯局二‐四七二四 營業局二‐二〇九六）振替口座 新京一七〇
報費 一份五分 一個月壹元三角 外埠壹元五角
廣告價 一行（五號字十二字）一次壹元

聖壽無疆普祝堯觴

仁君愛民諭止賀宴

（宮內府大臣 熙洽 謹話）

皇帝陛下聖誕、每年皆沿用舊曆正月十三日、上年八月欽奉聖諭著以陽曆二月六日爲萬壽節、會以勅令公布、當普天同慶之期、福祉日增、東亞之和平立致、實鄙人所不勝欣企者也、

滿洲建國以來、於玆六載、皇帝陛下宵旰憂勤、自强不息、聖德如天、不勝枚舉、自去年七月政府機構改革、八月以後時局嚴重、政務殷繁、倍於平日、內閣諸臣入宮奏陳政情、及各將領奏報戰況、皆不拘日時、立予賜見、俯垂聽納、兢兢業業、日理萬機、雖未嘗片晷自安、而聖躬益臻强健、當此、萬壽聖節、尤深鑒於時局前途之多難、軫念前方將士與人民之疾苦本滿日兩國一體之精神、於一月七日特頒、上諭、停止筵宴、復以每年萬壽節之際、官吏及舊臣等間有物品進獻、亦經傳諭停止、躬行節儉、表率萬民、諄諄垂訓、至再至三、凡我三千萬臣民、今日恭逢盛典、於歡欣鼓舞之餘、尤當一致仰體皇帝陛下節儉愛民、勤勞愛國之至意、屛除逸樂、振厲精誠、須知即一縷一粟之微莫非聖德廣大之賜、由玆人類之

國務院祝儀

二月六日萬壽節、國務院自國務總理大臣、總務長官、立法院秘書長、興安局總裁等以下全體人員、於是日上午九時二十分、齊集國務院禮堂恭行御容恭拜式、式典之秩序如次

1、全體人員集合
2、開式
3、合唱國歌
4、恭拜御容
5、總理大〇、總務長官訓話
6、閉式、

首都慶祝行事

今（六日）爲皇帝陛下萬壽節之良辰、全國官民上下咸表慶祝、首都協和會本部、特主辦慶祝宴禮大會、限定會費五角、官民均可參加、於今日正午假日滿軍人會館盛大舉行、至時行禮如儀、由張國務大臣恭讀祝辭後、即開盛筵、盃觥交錯、滿場騰歡、在三呼萬歲聲中散會云、

首都市民、爲表示慶祝萬壽佳節、於昨夜及今日午後舉辦遊藝大會二日、假大同大街協和會館舉行、民衆無料入場、參與人數不下數千竟告滿員、被擁擠而抱向隅大有人在、該會自五日午後七時開幕、首由協和會呂宣傳科長致開會辭後、新京交響團即啓奏交響樂高唱滿洲國歌及協和進行曲、歌舞劇大同劇團新劇「發明家」演來尤具精彩、新劇團閉幕後、高橋正氏獨奏西洋樂器梵亞鈴、有新京混聲歌曲團之合唱、最後由中和俱樂部演唱舊劇、法門寺、双獅圖、武家坡、黃鶴樓等

首都各機關團體、此日全放假以示慶祝、並於今六日午前九時卅分、分別舉行慶祝儀式、全體官員、均着禮服佩勳徽章參加云

右 皇帝陛下御影

萬壽節頌

恭維我皇。聖壽無疆。

一人有慶。普祝堯觴。郅治隆盛。遠邁陶唐。王道樂土。物阜民康。

黻黼華衮。稽首賡颺。歡騰萬姓。式拜宮墻。覃恩沛逮。赫赫丹曦。

既議春酒。又醉御卮。澤配覆載。瑞繞蘭墀。雨露靡私。率土化洽。典則是式。福履綏之。謳歌禱頌。翕然同詞。

混亂之廣州表面平復

【香港五日電】據廣東電報稱、廣州五日雖仍未解戒嚴、但表面已趨平靜、東山方面居住之外人全部赴沙面避難婦女於三日夜已全部搭船赴港、五日朝來已不聞槍聲僅軍隊數千在市中從事警戒而已、聞廣州之戒嚴狀態及虎門之封鎖暫時仍當繼續云、再廣九綫並無異狀、惟因珠江航路停止旅客擁擠非常

廣東市內續捕反動分子

【香港五日電】廣東因大檢舉風潮、五日尚在大警戒中、自三日深更起四日晨止、所逮捕之反動分子總計達六百名之夥、蓋因三日晨發生廣東市長曹養甫狙擊事項後始發覺對於現在廣東政權之陰謀、上述暗殺計畫中余漢謀、吳鐵城等亦在其中、查此項陰謀之根源地似在湖南省之衡陽方面、因目下西南派巨頭之李濟琛、白崇禧、陳濟棠等均在該處也、

華南沿岸嚴重戒嚴

【香港五日電】蔣介石因華南沿岸情勢緊張、於數日前命余漢謀嚴行防備廣東沿岸、並謂於萬一之際、當派中央軍六師前往云、目下廣東軍兵力爲百五十一、百五十三、百五十五、百五十七、百五十九、百六十等六師、此外在廣東獨立旅一團、在肇慶者一團、陽江者一團、北海、廉州、雷州等、分駐廣西軍兩師、最近復在南雄、韶關方面、新設獨立旅一旅、以維持全省之治安云、

毒辣蘇聯欲"滅黃"耶

遠東境內監禁華人達二千名

【東京五日電】據到某處情報云、蘇聯當局、去年會强制移住朝鮮人、繼之今年自一月中旬來、對遠東蘇領內華人亦開始壓迫、極秘中被逮捕之華人、海參崴方面已達一千五百名、伯力七百名、海蘭泡四百五十名、共一部雖釋放但大部分繼續被監禁中據釋放華人之談話推察之、此大批檢舉之目的、似在發見間諜、業有二百名以上以間諜之嫌疑被處刑、而現在監禁中之二千餘名及其家族、近將命强制移住、聞對中國領事館之抗議、蘇聯當局、則聲稱不過保護檢束吸食鴉片者云、

日本精神運動！

【東京五日電】大日本主義之旗幟下之日本獨特國體及現下之非常時局、極須有徹底認識、則可求日本精神之昂揚、因此日本政界關係軍部、財界、全國府縣會議長等約有三百人、特充發起人廣募全國同志、共謀日本精神運動之具體化定於二十一日午前十一時在明治神宮社前舉行宣誓式次在神宮外苑日本青年會館舉行結盟式該夜在日比谷公會堂開最初之大講演會、以此爲第一聲、則日本全國之日本主義之一大精神運動即大展開矣云、

五日貴院本會議

【東京五日電】五日之貴族院本會議午前十時十八分開會、

松平議長　川村鐵太郎伯及柳原義光伯在職三十年精勵恪勤、極盡議員之職責望院議加以表彰

朗誦議長所作成之表彰文總員起立表示贊成川村伯代表被表彰者榮致感謝之辭後開始質疑、由末次內相答覆日前三室戶敬光子（研究）之質問

末次內相　田中耕太郎博士之法與宗敎社會生活之著書缺乏穩當云云、余意亦同、該書昭和二年出版七年以後並未增版現在則已不見此書矣、今後當使之絕版也、

末由佐佐木八十八君（同和）與內相就都制案問題作問答後、對於國務大臣之演說、延期質疑請願案數件照委員長報告通過十一時十分散會

關於奏請恩赦 舉開臨時閣議

【東京五日電】十一日紀元節已決定恩赦奏請之方針司法省業已準備就緒、五日午後一時在院內開臨時閣議近行愼重審議、俟閣議決定後當由近衛首相進宮具奏云

橫濱華領館鎖閉

【橫濱五日電】橫濱之中華民國領事館業於五日鎖閉矣

希特勒之獨力英斷

德國防軍新統帥系統完成

【柏林四日電】依希特勒總統之英斷、德國國軍、經歷史的大改造、於玆面目一新、再編成後德國國防軍新機構之統帥系統如次、（上圖希特勒總統）

一、希特勒總統、爲德國全國軍最高總指揮官、直接統帥、
一、將從前之國防軍改稱國防軍司令部、第一任國防軍總司令、爲現國防局長凱泰爾將軍、
一、凱泰爾將軍、直屬於希特勒總統、爲國防軍最高指揮官、統率陸海兩軍、
一、陸軍總司令、代芬弗里其將軍、由芬布勞希共將軍就任、海軍總司令、芬萊達提督就任、陸海軍總司令、均直屬於國防軍總司令、
一、國防相之地位、希特勒總統兼攝、依總統之命令、陸軍總司令布勞希共將軍、臨時代行其事務、
一、戈林空相、昇進元帥繼續統轄空軍、

於四日午後准許芬普里其辭任陸軍總司令之職、當即任命芬布勞希其氏爲新陸軍總司令云、

經濟相後任決定

【柏林四日電】希特勒總統決意爲德國軍及外交陣之刷新、並圖經濟部之强化、對於自客秋夏赫特博士辭職以來、即行空懸之經濟相後任乃任命前宣傳部次長瓦爾他封克繼充云、

英外界之觀測

【倫敦四日電】倫敦外交界頗關心希特勒總統之國內大改革、對其於歐洲政局之影響、亦甚注目、一部觀測希總統、將驅國社黨統制確立之餘勢、向中歐方面另作新進出、特如奧大利、國社黨蹶起之危機、將更切迫再以希總統外交顧問、於結成防共戰線會縱橫活躍之黨員外交官李賓特羅浦大使、此次忽昇任外相、而牛賴特外相則入參議院、由德國外交撤退者、有更置重於國社黨外交革新政策之形勢云、

外交陣亦行刷新

【柏林四日電】希總統、四日午後已罷免牛賴特外相、任命駐英大使李賓特羅浦爲新外相、總統對駐日大使台爾庫仙、駐英大使李賓特羅浦、駐意大使哈塞爾並駐奧大利大使巴賓、亦均發出歸國命令、但駐以上四國之後任大使、尚未任命云、

召還駐意大使

【羅馬四日電】駐意德大使哈塞爾氏、與希總統之外交陣大刷新相關連、四日突由本國政府、接到召還命令者已經羅馬外交界以異常衝動特由哈塞爾大使於柏林羅馬樞軸、占重要腳色觀之、對此次異動、抱奇異感者頗夥云

廢止無任所相

【柏林四日電】以此次國防軍大改變爲機、以總統令發出、廢止無任所相制度、藉以斷行數年懸案云、

新設參議府

【柏林四日電】希特勒總統新設參議府 以作爲關於外交問題、政治問題之私的顧問機關、參議府長官任命舊外相牛賴特男、李賓特羅浦新外相、凱泰爾軍最高司令官、爲參議云、

任命新陸軍長官

【柏林五日電】希特勒總統

德國革新之意義

【柏林四日電】德國遵希總統之命、已對軍事外交兩方面驟然加以甚大之改革、因之駐柏林之外交團、以爲其改革、除少數之上層部外槪爲那共斯政界之一種急性的政變、查以往之德國政變、每多暴露那共斯之脆弱性、然今次之政變、與前實大相反、足可表示那共斯之政治强化矣、按此次共革新之意義即

一、外交問題、李品托洛夫駐英大使就任外長、該氏爲反共之一份子、與防共意義同、故今後德外交界必換爲李外長系之那共斯外交官、而行人事之刷新、按那共斯黨之方針、而謀外交政策之一新、

一、軍事問題　新陸軍總司令卜拉維奇將軍、素以國防軍之機械化爲專念、立爲相當功勞、諒必大事發揮機械化陸軍勢力及威力、並遵希總統之意而事人事之更新、

一、創立參議院　按希總統令之注重外交而以外交與內閣分立之點觀之、其創設之參議院、名雖如斯、而實則確是和平時之大本營、又爲各部聯合會議執行機關、可決定外交軍事之重要事項、分擔內閣幾項要務矣、故改變人事調動事尤爲要事其可爲那共斯之心臟部共一舉一動、均値注意云、

蔣子緯國 入德山岳大隊研學

【柏林四日電】現在德國遊學之蔣介石次子緯國、已以兵卒身分、入巴渥利亞之山岳大隊、該君自云余因有軍事化學之初步根底、故欲鑽研斯學以明其願爲軍人之抱負云、

蘇聯大浮塢 將竣工運戡

【敖得薩四日電】蘇維埃聯邦敖得薩港尼古拉艾夫造船所目下建造中之收容能力五千噸之浮塢、不日即將竣工開擬運戡察加彼德羅波羅斯克港云、由此觀之蘇聯欲圖强化極東水面防備政策已可證明矣

英、美、法本欲擴軍建艦

先以『尊重倫敦條約』敲打日本

【倫敦四日電】四日哈瓦斯通信社倫敦支局電稱、英、美、法三國政府不日將分別照會日本政府、要求尊重一九三六年倫敦海軍條約之主要條項云云、其消息如左、

英、美、法三國政府不日將要求日本政府尊重一九三六年倫敦海軍條約之主要條項、如日本政府不同意尊重條約規定時、則英、美、法三國政府或將恢復行動之自由、開始建造超過倫敦條約所規定之噸數制限之主力艦亦未可知、聞英、法兩國政府目下正對該項對日通牒之文案作最後的討論中、擬分別向日本政府提示、惟內容則均大同小異云、

隆冬嚴寒

是肺病痰喘咳嗽的節令

隴西氏理肺丸爲肺病專門藥凡屬一切咳嗽痰血喘急冬夏咸宜男女皆可服用更可爲呼吸器病預防劑
肺勞痰喘是老年人最可怕內重病冬令尤劇感冒是咳嗽痰喘內導火線也就是肺病發的大原因無論新久奇重

隴西氏理肺丸

主治症狀　肺病咳嗽腎虛咳嗽經冬嗽咳積年咳嗽吐血痰中帶血咳嗽吐沫咳喇短氣吐痰腥臭咳嗽喘急感冒咳嗽節令咳嗽　確爲對症治法

定價 大盒四圓 小盒二圓

本丸爲本堂漢醫李慶錫先生發明併發明『小兒疳病藥』『李氏小兒疳藥』『胃腸藥』『紅色造福』『小兒咳嗽藥』『隴西氏經帶胎產丸』『清肺散』『婦女將門藥』備有詳細說明函索附郵票四分即寄外埠函購加郵費二角

奉天大西邊門外　鴻育堂蔘茸藥店啓　電話（二）三三五一號

日用寶鑑　交際必需　上下兩厚册

存書無多終身顧問人人宜備內容豐富詩詞、文藝、尺牘、楹聯、婚喪應用俱有定價一元二角現售特價八角加郵力二角共一元外贈張恨水著美景桃源小說一册特別優待機會難逢幸勿錯過特此廣告

▲各埠大書局均有代售▼

奉天市鼓樓南　關東印書館啓

股票停止更名公告

本社自康德五年二月二十日起至第五次定時股東大會畢會日止暫時停止股份更名特此公告、

康德五年二月五日

滿洲電信電話株式會社

滿洲國商標註冊第七六四五號

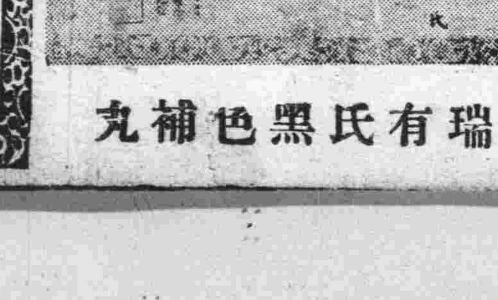

瑞有氏黑色補丸

瑞有氏黑色補丸

主治、男女貧血、五癆七傷、先天不足、後天虧損、房勞過度、神經衰弱、夜夢遺精、子嗣艱難、腰疼腿疼、形容枯瘦、飲食少進、年久白濁、婦女白帶、久未生育、凡由腎虛所發生各病、服之非常有效、

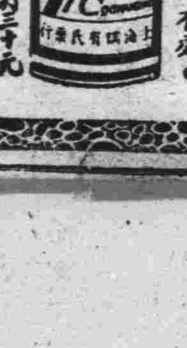

定價小盒二元每打十元　大盒三元每打三十元

減價　減收半數

滿洲國發行處

哈爾濱道外十六道街一五八號
大連平和街四八　韓奇逢藥房有限公司
安東　韓奇逢藥房有限公司
奉天大西邊門外　韓奇逢藥房有限公司

寶藏"東邊道"

鑛物資源調查完畢 埋藏量極豐富

東洋之塞爾之東邊道、其鑛物資源、業經滿鐵調查隊調查、造成中間報告、因之大栗子溝及七道溝煙筒溝等之埋藏資源已將全部明白矣、按該報告、各主要鑛山之埋藏物如左(單位一千基羅噸)

△鐵鑛

一、栗子溝(標高三百米、地平以下三百七十米之調查)

赤鐵鑛	都留山	六七、八七六
	松樹閣子溝(南方)	三、六五〇
褐鐵鑛		四六〇
磁鐵鑛		一、四〇〇
查毛塞特		三、八〇〇
菱鐵鑛		一、五〇〇
計		七八、六八六

大栗子溝、爲東邊道資源之最大者、品位爲平均六十二噸、可採量爲六千五百萬公噸、假定可採量爲五千萬公噸、則每年可採一百六十萬公噸、三十年採二百五十萬公噸、可採廿年之久、

七道溝、合東山及西山共有一千萬公噸、種類爲赤鐵鑛、磁鐵鑛、品位在平均六十%

△煤

煙筒溝、以粘結性煤爲主、埋藏量實達三千萬公噸、其他鐵廠子及其附近、尙有粘結性煤約八千萬公噸埋藏、但尙未經正式調查云、

全滿氷上選手權大會 江島孃樹立日本新記錄

全滿氷上選手權大會、已於五日午前十時在奉舉行、滑走及旋滑在國際運動氷場氷球在醫大氷場大事舉行、該日會場到有全日本選手權大會、冠軍之滿洲氷上花形江島女士及男女選手約五十名、均皆參加、順序選手入場式畢、爲國旗揭揚式、隨後於十時半、即由男子速滑五百米、開始比賽是日風速東南〇、三〇米、氣溫零下八度、爲絕好之天氣、其第一日成績如左、

△男子五百米
1山下勝久(大連)四五、九、2三代正勝(撫順)四六、〇、3同着林哲夫(新京)四六、〇

△女子五百米
1江島八重子(奉天)五一八(日本新記錄)2繩手子(撫順)五二、四(日本新記錄)

△午後成績 全滿氷上選手權大會第一日午後成績如左

△男子五千米
1石塚省三(撫順)九分十六秒九、2松元茂(撫順)九分十八秒九、3中楠眾(撫順)九分二十六秒

團體新京對撫順氷球比賽午後零時半開始、結局爲十一對一、新京隊勝停賽午後一時二十五分

新京11(5-0、2-1、4-0)1撫順

△女子三千米
1江島八重子(奉天)六分六秒二、2汾陽泰子(奉天)六分十八秒八、3峰下啟子(新京)六分二十二秒八、

團體大連對鐵道總局比賽五對〇、大連隊勝、

大連5(1-0、2-0、2-0)0鐵道總局

比賽開始午後二時三十分終了午後三時二十九分、

國婦長通分會 招開會員會

國防婦女會長通路分會、爲協議康德五年度事務進行之程序、定於明七日午前假長通路警察署、招開長通路分會全體會員大會、從事商討各項事宜、以備進行步驟上圓滑順利云、

又該會此後定於每週星期一舉常務會議一次云、

新京日語學院 招募各班學生

滿洲大同佛教總會附設新京日語學院、自開辦以來成績斐然、現在又招募高等科五十名、中等科八十名、初等科百名、分班教授、男女兼收、開本月十七日開學、有志者可到新京東四道街、大同佛教會內報名、

察南政府派員 來京磋商事務

察南自治政府總務處弘報科佟君爲磋商弘報宣傳及其他事務、於四日晚到京、歷訪關係各部局後、預定十三日離京云

安東製材會社 新設鳧佳工場

鴨綠江上流之水電工事施設、與安義本材界大有影響、爲該業者之死活問題、故該業者擬向要路陳情、而講對策中安東製材合同株式會社企圖向北滿進出、已得關東軍及政府之諒解、即在黑河佳木斯設置分工場、以資本金二十萬圓開工興修工場、其黑河工場已完成、其佳木斯工場最近即可完成、以開進路云、

于靜遠將長京市

以滿日一心同體貢献市政 氏對本社記者談抱負

新京特別市長徐紹卿榮轉駐意公使、關後任市長之銓衡、於關係當局愼重人選中、近日已內定現任協和會中央本部長于靜遠氏、記者特於五日午後往訪于靜遠氏、於市內東朝陽胡同之自宅、關於將來之抱負其他、爲如左之問答、

問、關於就任於新京特別市長抱負如何、

答、關於該問題、余向未接何等之內命、不能言明、

問、若決定就任之際如何、

答、余往年於協和會入會之際、未有何等之抱負並方針、而入會後研究內部外部之狀況、因先輩諸氏之指導、並一般會員之後援、得無大過而遂行事務、將來若就任特別市長余對於市政無何等之知識、因副市長其他官民各位之指導後援、徐徐研究市政以圖進益之決心也、

問、將來市政根本問題如何、

答、孟子曰、天時不如地利、地利不如人和、惟於將來滿洲施政之根本問題、信在五族之融和、於一官廳一會社各般之根本問題、亦盡在人和、如制度之改革、業務之遂行、屬枝葉末節、余意不存日滿人之區別、願將來使余在特別市長之地位、慶日滿人分離之會合名實共爲一心同德貢獻市政云

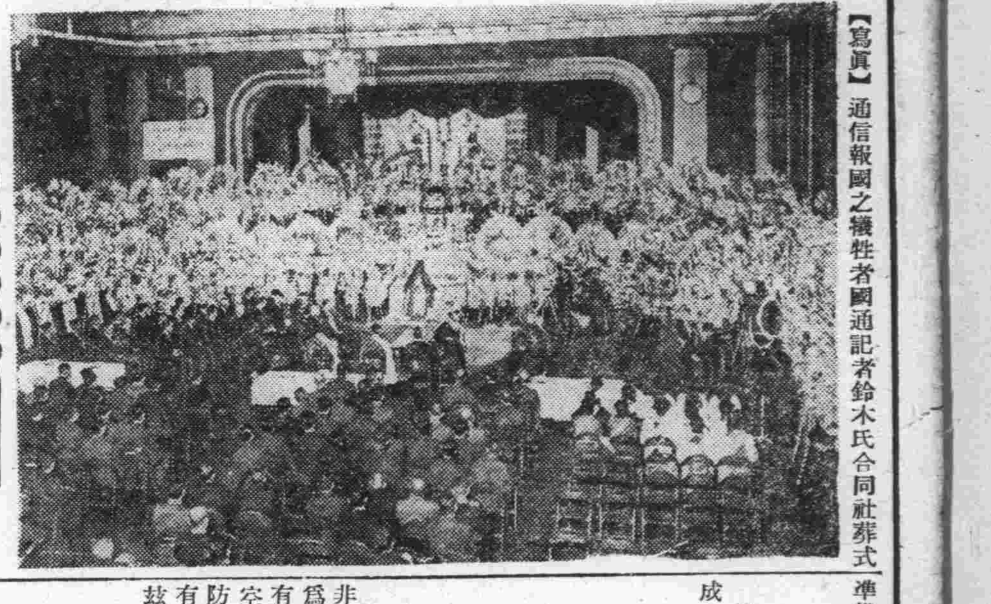

【寫眞】通信報國之犧牲者國通記者鈴木氏合同社葬式

準備會、討論進行方法云、

首都協和會 組吹奏樂團

協和會首都本部、鑑於例年主催、行事之時、除依行次序舉行外、毫無餘興參助、致有不足引人入勝之憾、茲爲陶情怡性、並借將來行事使用起見、由分會員中選拔擅長音樂者、不足時另外募集對於樂器有經驗者、組成協和會吹奏樂團、已預定於本月十五日午後四時、在協和會館第二會議室、開編成

"年"去矣! 商號援例開市

春節倏然過去、昨五日(舊正初六日)市內各商店、援例開市交易、黎明之際、爆竹聲響徹合市、蓋爲慶祝『開市大吉』之吉祥行事也、而一般商人、因被俗例、同行間又有一番之往來慶祝、作一朝與元旦類似之繁忙酬酢云、

殷同過連赴青 否認就任山東省長

中華民國新政府山東省長之前北寧鐵路局長殷同氏、二日夜搭鳩號列車經由奉天來連、下榻大和旅館、三日搭午後四時出帆之大連丸赴青島、惟該氏否認就任山東省長、僅謂今後在經濟界方面活動之云、

各團體應付非常時 完成防空陣容

連絡總動員、將組織强化

新京特別市公署、以際此非常時、防護國都之空防實爲當前之要務、爲未雨綢繆有備無患計、昨年曾實施防空大演習、組織家庭防護隊防護團、消防隊等、市民得有充分演習機會、獲益匪淺茲擬更進一層連絡組織將依國防婦女、婦人會、協和會分會、特別市之區制、町會連絡總動員、以完成防空陣容、俾一旦有事之際、市民全體動員、應付之、庶免臨時措手、刻下該署會同協和會、研究進行計劃云、

滿日鮮華聯運 四月在奉開會

日本內地與滿鮮及華北打成一片之客貨連絡運送協定將如何締結、目下鐵道總局加以銳意之研究中、對該協定、朝鮮鐵道局及日本鐵道省方面、亦非常表示贊意、將於四月、在奉天開一內鮮滿連絡運輸會議、席上愼重協議該問題、以謀其早日實現云、

金州電電室廢止

金州城內電電分室、以上月末爲限廢止、本月起金州電報電話局、在一處辦公云

中銀與興銀 監理官異動

隨經濟部金融司長之異動、滿洲中央銀行、興業銀行之監理官前日已發令如左、

滿洲中央銀行監理官 田中恭
去解滿洲中央銀行監理官之職

經濟部金融司長 青木實
命爲滿洲中央銀行監理官

滿洲興業銀行監理官 田中恭
解去滿洲興業銀行監理官之職

經濟部理事官 古木隆藏
命爲滿洲興業銀行監理官

專賣副局長將到任

由駐日財務官榮轉爲專賣總局副局長之山梨武夫氏經由大連預定於九日午前八時十分到着新京之列車着任云

滙票丢失聲明作廢

敝人由克山中央銀行滙至榆樹國幣五百圓滙票五十二號因託人携帶遺失特此登報聲明作廢

段士瑞啓

"春節"的首都

展開了一道游旋風景線

節前大商號日賣高超貳萬元 節後小販突增蔚成臨時市集

在商業區域所表現的春節是一片門扉緊閉的開寂風光在國都的春節和滿洲任何一塊土地都一樣、商埠地的商店、是百業停止的、然而在百業停止之中、却有幾種特殊繁榮在春節的營業、他們的春節生意照例是不停止的不但不停止、而且反在春節他們要獲得厚利、

新京的滿人商業區、商埠地的大馬路、北大街、南大街一帶家家商店緊閉着的大門、都有紅紙寫明的春節休息的字樣、不過各商店的大門雖是緊閉、然而街頭所有春節的駘蕩風光、到底令人感到不同平日、街頭不能因爲百業的停止、表現冷落出門不是購貨者以及經商人却看到人人滿面春風的賀年客

今年春節商店的各家營利都比平日要多幾倍、商埠地中幾家大的商場中、如泰發合、振興合、順德商場等、據說除夕快到的前一星期之間、每天都有超過二萬元的營業、小者也有五六千元之譜、在除夕一夜結算以後、翌日的清晨、人人的面上堆滿笑容、於是春節的美滿風光加厚一層籠罩、

在百業春節休業中、有幾種特殊的營業是反加倍忙碌如乾菓禮品店、照像館、娛樂的營業如電影院等、他們在春節不啻來到全年營業中的黃金期、獲利之厚、要十倍於平時、

百商休業的春節不但有上述幾種特殊營業突見興旺、倍獲厚利、我們再看到商埠地的四馬路地帶、老市場一帶的區域投機小擔販的臨時突增、遊人麕集的情況、無形中蔚成一塊春節風光聚集的市場、在那一塊地區、我們能夠看到春節的商品的堆積、如花炮、汽球、木刀木槍等等的玩具以外、還有是春節流行的食物、各種墩、花生、瓜子、橘子、菓糖梨這些臨時的攤床數目、總比平日要多至十倍乃至十五倍他們的主顧、是以春節中得有壓歲錢、拜年錢的兒童爲主要對象、而同時春節中得有閒逸生活、一身整齊新鮮衣裳的青春姑娘們的穿梭、也格外給春節的臨時集市、添多漪旎快活的風光、國都的商埠地、在春節是另展發一段趣味的風景線、

汪清縣附近發見 油姆頁岩礦脈 將來置滿重下開發

汪清縣雞子溝附近、最近發見一油姆頁岩礦脈、徵經加以分析試驗之結果、已知其含油量及油質頗爲優秀、其質可比撫順之油姆頁岩相等、目下由滿鐵僱用苦力千餘名、試掘深處三處、而調查其礦脈及埋藏中、將來即可置該礦於滿洲重工業會社統制下、而事開發、故爲關係方面感注視其成行中云、

法院調停委員 舉行選任式

五日下午一時

新京地方法院調停委員、依照調停法、由協和會推荐委員八十三名、該委員選任式於五日下午一時、假協和會館盛大舉行、首對全委員交付選任狀、次由孫振魁委員長致詞、並由橋本首都本部長祝辭、次由及川司法部次長致辭、由松原民事司第二科長、就(關於調停法)講演、式畢後開懇談會、至於下午二時半散會云、(圖選任式)

在滿鄉軍將校團 於紀元節結成

日本在滿鄉軍將校結成將校團一事、已經關係各方面加以種種之協議、因今次事變勃發後之日本帝國四圍情勢、將校團之結成、更爲不可一日遲延之事、因之定於十一日之紀元之佳節、全滿將校即行合爲一體結成將校團矣、計在滿洲成立三將校團、其名稱爲滿洲第一、滿洲第二、滿洲第三豫後備役將校團、其區域、則爲第一吉林、濱江、龍江、黑河、興安東北、南(只右翼前旗)之七省、第二爲奉天、安東、通化、錦、興安西、南(右翼在外)各省、第三爲牡丹江、間島、三江 三省、均各結成將校團、又第一豫後備役將校團、定於二月二十日(日曜日)在新京、第二豫後備役將校團於三月六日在牡丹江、由將校團長列席之下舉行將校團結成式云、

『猩紅熱』病 發生一患者

僑住農安縣之日本人宗馬四也之子七歲、於二月三日忽患熱症、經市立醫院診斷後、判爲傳染症『猩紅熱』現在隔離治療中、宗之住宅、亦經警方予以消毒、現居新春、又值傳染病猖獗之時、此症爲今春初次發生云、

萬壽節休刊啓事

六日值萬壽佳節、本報循例放假一日、六日夕刊七日朝刊均無報、七日夕刊以次照常出版、此啓

金融合作社職員養成所招募講習生

一、招募人數 約百名

一、受驗資格
(1)中等學校之畢業生程度以上或有同等以上之學力者
(2)年齡 未滿三十歲之滿人且通曉日語者

一、講習期間 自四月一日起 五個月間

一、提出書類 親筆履歷書(毛筆)一份
像片(半身脫帽須一個月以內所照者)二張

一、報名處所 新京興仁大路一一四號金融合作社聯合會 電話二一二一九二

收到前項書類時即發給受驗票於試驗當日務須携帶之

一、試驗日期及場所
(新京)(奉天) 筆試 三月十三日(日曜) 口試 三月十六日(水曜)
(大連)(哈爾濱) 筆試 三月九日(水曜) 口試 三月十一日(金曜)
場所詳記於受驗票

一、報名截止日期 康德五年二月廿八日以前

一、希望試驗場所 於履歷書欄外記入之並於履歷書詳記通信住所

一、待遇 於講習期間月支津貼三十五圓終了後立即採用爲金融合作社職員其薪俸按各人之縣歷而定之

康德五年二月 滿洲國經濟部

招募王道書院第二期聽講生

書院位置 新京特別市五馬路前國務總理鄭公館內

聽講生資格 志願確實具有中學校畢業以上之學力者

講義科目並講師

時/日	自午後七時至八時	自午後八時至九時	講師
月	春秋	史論	佐藤膽齋
火	大學	大學	會恪
水	書經	詩經	佐藤膽齋
木	禮記	禮記	劉爽
金	孟子	孟子	松浦嘉三郎
土	國學綱要	國學綱要	會恪

聽講費 全期一人國幣壹圓入學前交納但中途退學者所交聽講費概不退還

聽講手續 志願聽講者可向新京特別市公署王道書院係(二一二一一ノ一七)電話詢問

招募人員 日語聽講生三十名 滿語聽講生三十名

報名限二月十日截止

請於志願者超過定額前報名爲荷

益發銀行股份有限公司第七期決算公告

自康德四年七月一日至康德四年十二月三十一日貸借對照表

資產之部(借方)

科目	金額(圓)
定期放款	二、一五五、八〇〇・〇〇
定期抵押放款	一、七三〇、三一七・〇〇
往來透支	一、四五三、六一四・七一
押匯	四七九、〇〇三・一四
貼現	四四、八〇五・七四
棧單押款	七一六、七一九・八一
催收款項	六五、九五九・〇〇
存放同業	七五、五七一・六七
外埠同業欠款	八七、五三〇・六六
分行往來欠款	六七六、三二五・〇四
辦事處往來欠款	一、〇七二、六三七・五七
期收款項	一、〇四六、一五九・五七
暫記欠款	一一、〇九一・一五
房產	四七、五〇〇・〇〇
器具	一四、八六六・〇九
房產	一五、六〇二・七〇
生金	二、〇一〇・〇〇
生銀	一二八・九〇
有價證券	一〇六、二五〇・〇〇
沒收押品	[illegible]
應收未收息	[illegible]
兌換	[illegible]
應付未經過息	[illegible]
現金	[illegible]
合計	[illegible]

負債之部(貸方)

科目	金額(圓)
資本金	一、〇〇〇、〇〇〇・〇〇
法定公積金	[illegible]
特別公積金	[illegible]
前期滾存金	[illegible]
呆賬準備金	[illegible]
職員退職慰勞基金	[illegible]
定期存款	[illegible]
往來存款	[illegible]
特別往來存款	[illegible]
通知存款	[illegible]
雜項存款	[illegible]
行員儲蓄金	[illegible]
透支同業	九二二、三四五・〇〇
借入款	一、〇一四、三一三・〇〇
分行往來存款	[illegible]
辦事處往來存款	[illegible]
匯出匯款	[illegible]
應付來匯	[illegible]
期付款項	[illegible]
應付未付息	[illegible]
兌換	[illegible]
應收未經過息	[illegible]
本期純益	[illegible]
合計	[illegible]

耳鼻咽喉科專門診療 自午前七時至午後七時

三井耳鼻科

院長醫學博士 三井忠

院址新京興安胡同一〇一號(新發屯郵政局拐角)

電話 2一四八八五番(醫院用) 2一一四七五番(醫室用) 2一三八三二番(院長用)

(入院隨便應召往診)

通曉日語而願爲看護婦者來院接洽

新京大馬路三馬路口

公茂照像館支店

已於一月廿三日開幕

電話二、二四四三番

肺病吐血去根藥

此藥健腦補腎强身壯力專治男子腎水不足精寒精冷夢遺滑精食慾不振胃衰潮濕早事提縮頭暈目眩四肢無力腰痠腿疼心忙心跳記力薄弱或少年惧犯手淫以致陽事不舉陰萎知小覷於子嗣或慢性病並皆活之兼治婦女久不受孕子宮寒冷經脈不准或憤於小產者速購此藥大力補腎却寒調理男婦一切諸虛百損五勞七傷等症久服延年益壽强身美容實誠家庭夫婦補品要藥也患者試服即知矣

趙氏補天丹

此藥專治青年肺病結核久嗽成勞咳嗽氣短大口吐血痰中代血鼻中出血五勞七傷新舊肺痿氣管炎肋膜炎以及老幼四季咳嗽痰喘春秋犯病夜不得臥屢服普通之藥不能去根者速購此藥輕者一二料重者二三料准可醫愈永不再犯詳細說明在藥盒內

代理店

新京五洲藥房・吉林五洲藥房・濱江道裏仁壽藥房・安東大生東・樺甸德慶・通遼陽華・勝和・海城宏升樓・和發長・錦州同盛居・德榮號・北鎮立發・永和堂・拜泉吉慶・昇赤峰・利安・記・斯新・吉林鳳・興城東・增遠・克山和發福・興東・同・洮南・房恒北票・育・太和・美・西・新磁・鳳城東・益・彰武・三西・豐厚・記・緣・世・房・合・昌・圖・朝陽・鋪興厚・山城・大連・慶豐・厚・開原・德記・黑山同・生・大・藥房・新・民・東・豐・興・記・營口・義・順・成豐利藥房・承德・華・西藥房・西棧・增・遼・源・德泰・泰福

奉天大西關月窗胡同二九號精業堂 趙美忱 醫生發明

山東、山西二省亦將歸屬之
華南政府成立後、或結聯邦

中國臨時政府、自昨年十二月十日、在北京居仁堂成立以來、即以議政行政司法三權分立主義施政、政績日見進步、博得各方人士大爲尊重、但今後尙有應辦之重要問題甚多、故正努力前進、以完成滿日華連繫之東亞理想中、記者特於上月廿六日到北京會見各要人、蒙不棄且開誠告以諸問題、聞之令人生無限之希望、茲錄其重要事項如左、

中國新政府之前途

本社特派員 有岡芳一

有岡特派員（左）與天津河北省公署前留影

行政區域之擴大

臨時政府成立之時、各方頗有予以響應者、尤如冀東防共自治政府、因其立政之精神與臨時政府宗旨相同、故曾發表擬按機會而與臨時政府合併之聲明、於是臨時政府之基礎更加一層之鞏固、嗣又因河北省公署之成立、政體益見整備、而合併問題日趨具體化矣、上月廿一日河北省高省長、曾訪問唐山又經協議該問題、共合併已在舊臘除夕由高、池二氏於北京簽字、冀東政府、隨同行解消、而將其治下之二十二個縣、化爲河北省冀東道歸屬河北省統轄、又一方山西山東省方面、治安亦着着然日見恢復、尤如其行政委員會、更大事活動、與新民會協力、救濟人民、急行物資之補給及設醫療機關等、民心旣定、則人民信賴政府之心、遂日見加深矣、前此日軍由青島上陸攻下濟南後治安維持會、更徹底深明臨時政府及日本當局之眞意矣山西省尤因治安維持會之活動、更漸見明朗化、諒不久即可與臨時政府合併、因之臨時政府、不但行政區域日見擴大、且俟其法制部將新政府組織法完竣、則即進入期、而化爲更生的中國之新中國臨時政府之正式的行政模範地區矣、

大總統制問題

現値臨時政府開始正式活動之期、爲統轄各項行政、代表政府主席之大總統制問題、漸有具體化之勢、所傳大總統之人選、爲前總統之徐世昌氏曹錕氏、前總理之靳雲鵬氏、舊直係總帥之吳佩孚氏等是也、惟尙無正式推戴之具體方針、其實現之時期等之推測如下

由現在之客觀的情勢觀之以南京上當爲中之華中地方亦必有以『親日滿、反共』爲標榜之政權誕生、至舊日曾持有反蔣態之華南、亦有樹立反國府親日滿之新政權之情勢、此等政權發生之根本均當與臨時政府同趣一軌、作緊密之關聯、此爲必然之勢、此等新產生之政權、保持地方之特質、至其是否、歸併於臨時政府抑或採取聯邦制度、現在尙不能斷言、俟其緊密之聯盟結成後、則大總統制始可出現焉、

關稅自主幣政確立

由政之改善及對外通商、此爲當然之事、前新政府一舉而改正從前之關稅、設立自主關稅、確立政府之財政基礎、排除以前之冀東關稅、視滿洲國爲一純然之外國、闡明滿日華三國之相互扶助關係、非並求緊密三國將來之通商關係、使由南京沒落後已成爲無意義之南京不發行紙幣銀行支配下、使之脫離、業已準備設立持有發行權之新中國準備銀行、查現在華北發行紙幣銀行爲冀東、河北、中國、交通等四行將來當取消各該行之發行權而使之參加新銀行、並使全城中央等亦同時參加、以創立中國準備銀行、擬開創設期當在三月一日云

該準備銀行之新幣鑑於我國國幣先以銀爲本位、而後仍採用金元本位政策之實側當應照此辦理應未可知云、

蒙疆擴充汽車路

【張家口五日電】蒙疆振興四年計畫之交通部門第一期計畫事業、已擴大强化滿鐵直營之張多自動車公社、使汽車公司一元的運營、現在進行營業、唯該會社第一期四年計畫、近經蒙疆聯盟委員會審議竣事、將在一、二日內認可、蒙疆地區之自動車運輸、對外蒙方面之國防上有重要性、同時西方貿易將來又可期待、四年計畫完成之主要路線、豫定三十總延長達六千啓羅、車輛全部使用國產品、三年後、配車二百五十輛、所需資金約四百萬圓、從來車輛數、不過四十、一月末購買一百輛狄塞爾車、計畫可節節進展云

日假象牙會社於華北設工場

【大連五日電】大日本寫留路以特（即係假象牙）會社、夙擬以華北棉花、充爲留路以特原料、自客夏以來、以三百萬圓、計畫在天津設置工場俟屆解氷期、即將正式建築、工場至今年秋竣工、開始操業每年生產四五百圓出品云、

滿鐵北寧聯運協定
本月八日在津簽字
三月一日實施

【奉天五日電】滿鐵北寧鐵路間連絡運送協定訂於八日左右在天津正式簽字、決自三月一日實施、依據該協定連結滿華之交通、將更趨緊密、同時關於兩鐵道客貨運送之運送之區間諸規定、亦急速統一、以可確立滿華鐵道之一元的經營方針、此種機運、最近在關係識者方面頗見抬頭、業由總局及北寧鐵路局、進行研究、然該區間規程之統一問題、因華北及滿洲在地方的事情、及其他各種條件、逈然不同、因此關係全面的統一、事實困難但謀接近某種程度、使雙方之連絡圓滿迅速、此確可能故近將具體化云、

平生會長談
關於日鐵之進出華北

【天津五日電】平生釟三郎氏帶同秘書於五日午前十時到抵天津、以日鐵會長之資格、述華北開發如次

世間曾有日鐵以統制會社之資格從事製鐵事業之說實則尙未決定、今後華北之開發非有日本之協力不可、蓋獨力不能支大厦、故當羣策羣力以行之也、該氏於五日晚車前往北京約有一星期之逗遛云、

華北新鐵道會社（設立要綱）

【東京五日電】於昨年末日本閣議所決定關於滿鐵實質的進出華北之大綱、華北鐵道交通業之經營、設立以滿鐵人員技術員、並資本爲根幹於政府諒解之下、委任於新鐵道會社、近將確立成案至新華北鐵道會社之設立要綱、其大體如左、

即新會社爲日本法人、由滿鐵以資本技術並人的要素作可及的投入 至經營事業之範圍、所有華北鐵道如北寧京漢、京綏、津浦膠濟、同蒲、並正太等七鐵道、此外在華北自勤汽車之經營、築港事業及在鐵道經營必要之開發內地炭坑、亦將漸次實現、鐵道經營係、由華北新政權取受託經營之形式新社會之首腦部將由滿鐵側新任云

採掘鐵礬土
興中一手經營

【東京五日電】關於開灤炭礦鑛區內所有輕白金（鋁）原料之鐵礬土採掘問題、前者十河興中社長與開灤煤礦當局之間、曾進行種種討論、茲已成立正式諒解、今後由興中公司一手經營採掘、因此興中公司方面、近將設立鐵礬土採掘會社預定在今年中即可採掘四五萬噸之數云

各種收音機店
東京無線
電(3)四六二〇·五三八九

自德王始之蒙疆學習日語熱

【綏遠四日電】蒙古聯盟自治政府首都之綏遠近日頗顯示親日情形、政府部內對於日語大爲流行、德王自身亦甚用功、談話時不時使用日本語、每遇通譯誤譯時時常加以訂正、王子都督嚨爾蘇龍君等曾留學東京日語甚爲流暢、政府擬於每年三、九兩月施行官吏之日語檢定考試合格者給與津貼或獎勵金以資獎勵、蒙人官吏姑不待勿論、即漢人官吏等於事務間際晝休時亦極力研究日語、善隣協會於昨年十一月招收五十名一班、四班計二百名、開始夜間教授、內自十二、三歲之兒童起至五十歲之老人止兼收並蓄現在並有妙齡之婦女、西本願寺之日語學院於招請廣告尙未發出之前、報名者已達四、五十名之多、日語學院不久將有青年之女教師登講授、新京特別市公署打字生倉堀女士等、最近亦均請願爲語學師、現蒙疆一帶之日語熱、已達於西北兩方並中國邊境、赤色路線之遮斷、此一因也、

最優醸酒
日本晴
新京岩川吟釀

各地商況 一月二十八日

匯兌

滿洲中央銀行總行市
滙上海（每百元） 九六弗〇〇
滙天津 同 九六弗〇〇
滙紐約 同 二九弗八分一
滙倫敦 國幣每一圓 一志二片
本行產金買上價格 三圓七七
大連滙上海 …
大連滙煙臺 …

特產

▲新京▼
●大豆（現貨每鈔票價定期混合品）
開行
一月卯 五一九
二月卯 五一一
三月卯
●高粱（同上）
開行 三六〇
十二月卯
一月卯
●特產現貨
大豆 …
高粱 …
包米 …
●新京米糧現行
紅糧 一元四〇 吉豆 三元〇〇
高粱米 二元三〇 小豆 三元七〇
小米 三元〇〇 稻米 四元五〇
粳米 四元二〇 元豆 二元四〇
▲大連▼
●大豆（百斤鈔票價）
帶皮 五九七
二月卯 六〇一
三月卯 六〇五
四月卯 六一二
五月卯 六二〇
六月卯 六二一
●豆餅（一塊鈔票價）
現貨五〇車 期貨一〇〇車
現行 二四〇
二月卯 二五六
三月卯 二六五
四月卯 二七五
五月卯 二七五
六月卯 …
●豆油（一箱鈔票價）
現貨一千枚 期貨一萬枚
現行 一三〇〇
二月卯 一三二〇
三月卯 一三五〇
四月卯 一三〇〇
五月卯 一三〇〇
六月卯 一四二五
●高粱（百斤鈔票價）
現貨一箱 期貨一萬四千箱
現行 四三五
二月卯 四四二
三月卯 四五八
四月卯 四六一
五月卯 四六八
六月卯 四五七
現貨 二〇車
▲哈爾濱▼
●大豆 開行 期貨
二月卯 四五六
三月卯 四六二
四月卯 四六九
安數
●小麥 開行
二月卯 八八八
三月卯 八八八
四月卯 八八八
安數

日用品零賣物價

豆油 一角八 羊肉 一角
麵粉 五元 柿子 二角
香油 三角八 白菜 四分
橘子 三角四分 白梨 一角六分
鯉魚 一角六 花生 一角六
豬肉 四角二 蘋菓 一角六
牛肉 四角

金銀

中銀收買產金價格（每公分） 三圓七角七
上海標金 一四一圓五〇
海關金單位 二圓二九五
新京足金每兩 一六五圓
新京紋銀每兩 二圓 角

商品

▲大阪棉絲▼
一月限 三四八
二月限 三四八
三月限 三四七
四月限 三四一
五月限 三三〇
六月限 三二〇
七月限 三二八

兒女英雄傳 （八十） 廖經世書

第十回 玩新詞匆忙失寶硯 防暴客諄切付雕弓

大家又來稟縣官縣官說『這事更糟了、怎麼和尙腦袋上會長出辮子來呢？這不是野畜兒嗎？』當下亂了一陣、便出了馬圈門、從大殿配殿一路查去、祇見都是『破落窑房、一直亂着查到東院、進了角門、將轉過拐角牆看、但見院子裏橫七豎八躺着一地和尙、也有腦袋的、也有沒腦袋的、也有囫圇的也有兩截兒的、裏頭還有沒臉的、却都是婦人。衆人發聲喊說：『了不得了！』把個縣官嚇得目瞪口呆、臉上靑黃不定、痰氣也嚇回去了、口中祇說：『這是爲甚麼事』那馬步快手、一個亂着、腰間抽出鐵尺、便去把住正房廚房院門、要想拿人內中又有幾個壯着膽子、闖將進去、屋外屋裏、甚麼地窨子裏、搜了個遍、那有個兇手的影兒、亂了一陣、大家祇得請縣官進屋裏坐下。再說這位縣官一進門、就看見正面牆上、寫着碗口來大的兩行字、看了看、倒有一大半字不認得、祇得叫過個書辦來念了一遍、他聽了也猜不透怎麼個意思爲難了一會說：『有了、好在咱們帶着件作呢且相驗相驗就明白了』祇見那書辦使了個眼色、暗暗的合他搖手。原來這書辦是本衙門刑房的一堂案的老吏、平日無論有甚麼疑難大事、到他手裏、沒有完不了的案這案裏頭也沒有作不出來的弊。當下縣官見他如此便鍘避了衆人、問他道：『方才我要叫作作相驗、你卻搖手、這是怎麼個意思？』那書辦道：『這一案斷乎辦不得。例上殺死一家三命、拿不着兇手、本官就是偌大處分、如今倒鬧了十幾條人命出來、儻然辦出去、一時拿不着人、太老爺的前程、如何保得住？』縣官道：『你這麼個人、難道連個『重賞之下、必有勇夫』、也不知道嗎？咱們祇要多派幾個人兒再重重的懸上賞、還有個拿不住人的？』書辦搖着頭說道：『太老爺要拿這個人、祇怕比海底撈針還難。據書辦的風聞、這起子和尙、平日本就不是善男信女、至於這個殺人的、看起來、也不是圖財害命、也不是挾仇故殺竟是一個奇才異能之輩、路見不平作出來的。』縣官道『這你又從那裏瞧出來的？』書辦道：『太老爺祇看他這兩行字、就知道了。頭兩句說『貪嗔癡愛四重關、這關黎重重都犯』——這分明是這班和尙、平日刼人錢財、估人婦女害人性命、傷天害理無所不爲、底下幾句道：他殺人污佛地』我仗劍下雲端剗惡鋤奸』——這幾句、分明說他路見不平、替民除害劈空而來、如同從雲端裏下來的一般、把這起子和尙屠了。末了一句道：『覓我時合你雲中相見。』這個『你』字是誰、他分明指的是太老爺的大駕、見得他雖然在地方上殺了許多人、却不是畏罪而逃。你們要來找、我就在雲中等着見你們、看這光景、就讓太老爺懸千金的賞靠我們衙門這班捕役、怎麼能夠到雲端裏拿人去？況且看這幾句的口氣、這人的胆量智謀時、就非同小可、就便見了、他又如何敢動呢？那個時候、怎麼結這個案所以書辦以爲這個案辦不得。

唱針的最高權威
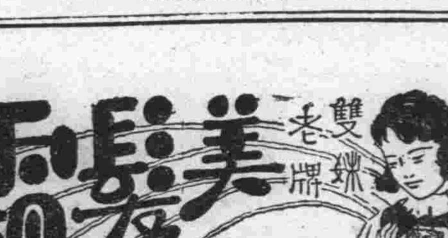
エルシン
キユール
平針 丸針 一支耐用五回唱
各埠著名百貨店鐘表店皆有代售

本報啓事
本報綏化分社長張馨泉辭職改委楊堯爲綏化分社長特此聲明
大同報社啓

內科•痔疾科•性病•小兒科
獨片嗎啡海洛英專戒療法
松本醫院
日本橋郵便局前
電話(三)三七五六番
詳細診療 誠心治斷
意隨入院 前往隨時診治

老年的咳嗽痰喘
是最感苦腦的、白晝飲食懶進、夜間睡眠不寧、甚至須營跪坐休息、不敢仰臥、速服保肺露、可獲滿意的効果
保肺露之優點
一、服此露後在最短時間便覺咳嗽靜止呼吸舒適頑痰排除胸部暢快
二、此露自將氣管中濃痰稠痰黏痰硬痰溶化稀薄如水不費氣力便可咯出唾棄、
三、吧露氣味芳香毫無苦辣惡味雖最怕服藥之婦女小兒亦樂於服用
四、此藥對于老年人冬令久咳痰壅氣結哮喘靑年人肺癆虛咳小兒風寒咳百日咳等皆有顯著功效患者試服便知
定價 六角 一元二 二元
函購二元瓶者、欵到貨發免收寄費小瓶者加郵二角
發行所奉天大西邊門外
寶康藥行
本外各埠藥店皆有代理

美術禮品

樣式隆重 價值經濟
適合潮流之社交物
本行自製銀盾盃鼎花瓶匾聯條幅景片無不精細鐫刻美麗絕倫誠爲餽贈親友喜慶壽儀獎賞紀念之上上佳品題刻欵識能誌永久洵稱社交之愛物出品迅速價格從廉恭請各界參觀
新京大馬路 電話三三一
愼昌鐘表行啓
代售處
吉林河南街本行 哈爾濱大西洋表行
江省南大街本行 錦州新愼昌表行
洮南興隆街本行 大連浪速町本行
白城子興安街本行

日新診療所
內外科。花柳科。物理療法科。
醫師 經恩溥
場所•新京市東三馬路路北
出張所•新京老市場內西北角

歐美淨面水
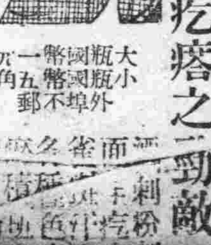
疙瘩病是美貌之勁敵
淨面水是疙瘩之勁敵
有代理請閱泰東報新京五洲大藥房新
奉天大南門裡東華門南
歐美大藥

日立電氣熔接機
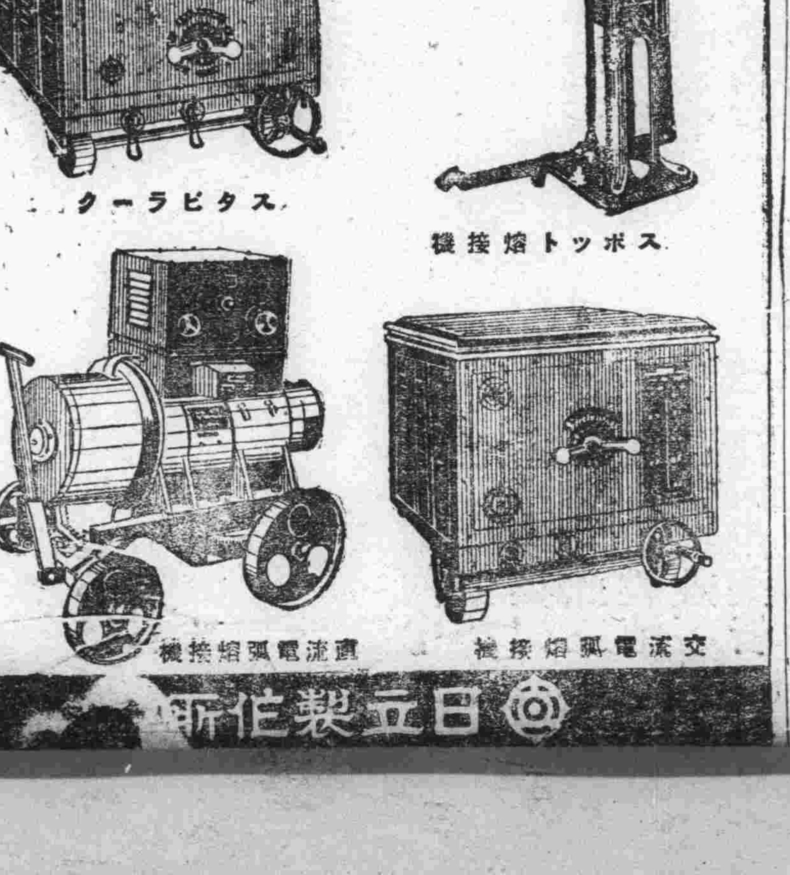

日立製作所

雙妹老牌
美髮霜
此霜潔滑不膩。尤爲特色。各界試用。當知上選。

各大商店均有代售

雙妹嚜
茉莉霜

大連大阪商船行輪

●開往門司神戶大阪 開十二時
吉林丸 二月七日
鴨綠丸 二月九日
扶桑丸 二月十一日
熱河丸 二月十□日
夏德露丸 二月十□日
烏蘇里丸 二月十□日
烏拉爾丸 二月十□日
黑龍丸 二月十九日
鴨綠丸 二月廿一日
扶桑丸 二月廿三日
熱河丸 二月廿五日
烏蘇里丸 二月廿八日

●開往三角鹿兒島沖繩 開上
貴州丸 每月三日十八日

●開往天津
每月 七回

●船票發售 滿鐵國鐵主要各站各埠日本國際觀光局
▲車船連絡往復票火車減二成輪船減一成送用日期限兩個月▲在大連購買神戶門司開往復票時回路運費減二成通用期間三個月

●專屬貨物代辦處國際運輸

大阪商船株式會社
大連支店(電話二•二五二)
新京事務所電話三•三二六
奉天事務所(電話三•四○八九)
哈爾濱事務所(電話三•七一○一)

三阿波共同行輪

●開往仁川下午 卅六共同丸 二月 日
●開往芝罘 廿八共同丸 休航
●開往天津 阜隆丸 二月 日

本會社代辦山東鐵路及朝日路辦理各運輸一切事務

大連市山縣通
阿波共同汽船會社
電話2•五○○一

自日本郵船行輪

●開往紐育 •那古丸 二月 日

下朝鮮郵船行輪

●開往營口 天山丸 二月 日
●開往仁川博多長崎三角鹿兒島 錦江丸 二月 日
前記輪出口時日因天候關係或有更變

朝鮮鐵路各站以及本行輪船經過各口可裝與滿鐵連絡之貨物有上記△記號者純係貨船不售客票並可發行前年連絡提單在實海圖及航海路請近海郵船株式會社大連代理店朝鮮郵船株式會社大連代理店△大連市山縣通一八一日本郵船會社大連出張所電話2•三九2•七八四哭
專屬貨物代辦處船票代賣處各地之日本國際觀光局丸二商會電話2•六七

近海郵船行輪

●開往橫濱 勝浦丸 二月六日
●開往天津 勝浦丸 二月 日
●開往長崎鹿兒島 淡路丸 二月 日
●開往基隆高雄 岩手丸 二月 日

大連汽船行輪

●開往上海下午二時 大連丸 二月 日
●開往龍口 休航
●開往天津 北京丸 二月 日
●開往基隆高雄(載客) 山東丸 二月 日
山西丸 二月 日
●開往敦賀新瀉伏木(載客) 河南丸 二月十六日
河南丸 二月 日

大連市山縣通
大連汽船株式會社
電話2•七一三一
日本國際觀光局中國旅行社

富士滿洲 千福 千福

釀可日爲滿亦造稱本石洲有數東內三全石量洋地萬國一最第數五數萬大一量千量餘

本店 奉天若松町
分店 新京日本橋通

內科 外科 性病科

濱田医院

頭道溝滿鐵大和旅館後拐角
電話【三】二八七三番
出張所 寬城子汽車終點

本報啓事

本報綏化分社長張馨泉辭職改委楊堯爲綏化分社長特此聲明

大同報社啓

新亞大藥房開幕廣告

本號自籌備以來迄今數月之久現已設備就緒惟求顧客便利起見內部分設醫療部門市部特聘專員各負責任已於康德五年一月一日正式開幕專售各種藥品醫療器械衛生材料工業用品等無不應有盡有零售批發廉中求廉以副各界諸君之雅意深望新舊知源源惠顧不勝歡迎之至

醫師 佟學禹(前在歐亞藥房)
經理 武叔珍(前在中法藥房)
奉天城內中街路南電話四二一七九二番

東聚興軍衣莊

協和服 專門做家 廣告

自運太宗材料、研究工、堅牢、定價特別低廉、管保適宜君意、務希各界速做、萬莫錯過良機、附設針織工廠、各種物品便宜、

新京三四馬路中間路西
義和大藥房隔壁
電話二一二五四七番

國都飯店開幕廣告

敬啓者 敝號自籌備以來已經年餘頗蒙諸君期待深感謝忱今已內外裝修完竣謹擇於陽曆二月四日陰曆正月初五日正式開業請駕光臨

新京豐樂路明倫街
國都飯店主人謹啓
電話 事務室【二】五二二七 二階【二】二九七七番

悠欲衣雖穿破顏色仍新唯有購用

新京東興染色廠

代理 商標 商業登記 發明 公司登記 意匠

事務所 新京東五條通三番地(取引所南對門)
電話三一五七七二
前實業部商標局囑託 勳六位 景雲章 辨理士 中根齋
奉天代辦處 商埠地四經路二九•實隆洋行 電話城內二•九八七 小西關大十字街北•三益洋行 電話中央二•七三九

營業科目

NBK

經售各國 著名藥廠 家庭良藥 醫療原料
注射新藥 血淸苗漿 醫科器械 衛生材料
膠皮製品 化粧香料 各種藥皂 各種染料
應有盡有 批發零售 價格低廉 望祈賜顧

日本賣藥株式會社

大連賣店 大連市浪速町一百四十七番地 電話長代表二•六一三九番
奉天出張所 奉天加茂町十六番地 電話三•二一一番
哈爾濱出張所 哈爾濱八站南馬路五十七番地 電話二•九二○番

親切•叮嚀•迅速

日滿民刑訴訟 會社設立手續 一般代書 打字印書

日滿堂代書事務所
山本秀雄
新京朝日通四十五番地 日本帝國總領事館前
電(三)六六八六番

一九三八年的春神已經姍姍地走向塞北來了？仕女們……請到『民新』拍一張照片吧！紀念你們逝水般的年華！珍藏你們甜美時的笑貌！

地址 新京大馬路大華表店樓上
電話【二】二九九四番

月經不順與女性荷爾萌婀閼好萌

オバホルモン

主治 月經稀少、月經痛、經期不正、神經衰弱、憂鬱症頭痛、逆上、耳鳴、心悸亢進、腰部陰寒、四肢冷感

婀閼好萌乃與國際標準品完全一致之女性荷爾萌、即爲女性健康維持上必需要之物質、其作用主能使女性發揮特有本色、並調整一切月經障碍、改良血色血行、鼓舞已衰諸臟器之機能、亢進新陳代謝等々。又本劑應用於乳汁分泌不足或減退、常習流產、姙娠惡阻等、亦莫不有效。

本劑有片劑•粉劑及注射劑

各大藥房均有經售

株式會社 武田長兵衛商店
總行 日本大阪市東區道修町
支店 奉天市春日町十三番地

詳細仿單 函索即寄

87—1143 (O)

衰老之嗣解決此問題只有現代強壯補劑 勃而興藥片

是整內分泌 正常化之良藥

勃而興
有意想不到的 却病這樣快 是活爾蒙的効力
有意想不到的 頹唐能還少 是活爾蒙的効力
有意想不到的 服後能立子 是活爾蒙的効力
有意想不到的 性交生快感 是活爾蒙的効力

(意寓中圖)

補腎聖藥勃而興 功用

主治 補腎壯陽 添精益髓 發育生殖 鞏固機能
少年早婚 房勞過度 滑精早洩 陽萎不舉

凡由破身太早、手淫爲害、以致滑精遺精、精冷精淸、子嗣缺乏、交換乏味、性慾苦悶、生趣索然、腰酸背痛四肢乏力等症、可急服勃而興藥片立能恢復健康、添精益髓、誠爲補腎第一仙丹也 ●價目每瓶大洋一圓六角

美人嫁於何人

美病嫁於何人青年慾火中燒情不自禁愛美人得美病今凱輯氏空前未有之新發明白濁斷根靈藥 巧拿淋丸

◇能治急慢性淋症
◇能治便白便血
◇能治睾丸發炎
◇能治久醫無效之疚白濁症因內中有三大之聖藥

(一)即純檀香油精 SATNAL (二)沙婁兒 SALOL (三)梅天靈藍 METHYLONERLUE 此三種藥品均有利尿消毒、又合以殺菌滅高貴藥品製造成丸、百醫百效、萬試萬靈爲各國醫士、臨床用藥皆爲最新最妙良方也

每瓶國幣二圓

以上二種良藥各省各埠中外藥店均有出售

總發行濱江省 泰華西藥商行

地方通訊

奉天省署全體官員 御容拜賀式
市內各機關亦分別舉行

萬壽節

【奉天】本月六日、爲　皇帝陛下萬壽佳晨、奉天省長及金市長爲晋京參與拜賀起見、當於昨四日午後二時許、由奉搭車、前往新京、同時省公署爲祝賀計、擬定於明六日午前十一時許、在該署大禮堂、由次長以下各廳科長及全體官員等參與之下舉行御容拜賀式、當日市公署以及各機關、亦分別舉行拜賀式擬定之式序如下、(一)開式、(二)御容開扉(三)拜賀禮、(四)國歌合唱、(五)御容閉扉、(六)一同退場、(七)祝宴、

營口　月之六日爲　皇帝陛下萬壽節、營口市公署、協和會本部聯合主催、是日午前十一時在新市街公會堂開催祝賀宴主催者因鑒於時局嚴重化、遂力求簡略不事鋪張祝賀程度規定舉祝盃一盞爲度、會費每人國幣三角、會參發賣所計市公署協和會市本部商工會議所、總商會、山住洋行、滿洲新報社六箇所云、

市校適人適用 教員調轉發表

【哈爾濱】市公署教育科、以各學校均已開課、而所有之教員因成績不良、及染有嗜好者尚有十餘名、均不堪作青年之師表、均已停職、人地不宜者、適人適才調轉者三十餘人、誌之於下

∧調轉安平校教員、孫葆琛轉公園校、馬街國民校教員趙春霖轉勸教育科、正南校教員轉馬家溝校、正陽北校張傳經轉白旗堡國民學舍、北新校教員王玉琴轉新正陽校、顏惠芳轉安新校、馬街教員陳光第轉正陽南校、又教員王慶元轉太古校、公園校教員蘇玉琢轉新陽學校、安新校教員姜香之轉安平、馬家溝教員趙永明轉撫順校香坊校長富文愷轉民和校長教員付鍾英轉上號校、建設校教員轉香坊校教員、顧鄉屯校教員李國鈞轉上號校、教化校教員王立成轉工程校又羅興德轉馬家溝校、新陽校教員趙連璞轉新城校、又延福德轉鼎新屯校、孫成美轉顧鄉屯校、新陽校教員高鴻鎮轉地靈校、趙桂蘭轉太古校、王翕明轉陽正南校、撫順校杜桂珍轉陽正南校、朱萬實轉新陽校安東校教員陳錫純轉太古校、民和校關春宜轉正陽南校、新城校侯錫九轉北新校、民和校校長張樹昇轉香坊校長、南馬路校長張士修轉撫順校教員、馬街教員

∧採用、關文遠、新城校、李琛、香房校、趙永錫教化校、劉顯建設校、張桂馨建設校、李光文、上號校高鳳上號校、王淑芳正陽北校、唐桂英正陽南校、劉玉蘭太古校、每給四十元云

四商會合併 契約已擬定
俟部認可即實行

【哈爾濱】自新商會法公佈後、市內滿人道裡外兩商會、日人商工會議所、及俄人商會、遵照新法、改組合併爲一、近聞四商會自上月中即着手籌備合併事宜、訂立合併契約、及組織之草案、一經中央經濟部核准、即可實現、其組織內容、正會長一人、副會長三人以內、理事十人以內、參事五十人以內、分爲指導、統制、調定仲裁三部、部長由理事兼任、其地址得以道裡商會舊址爲適宜云、

交通局改組 本年三月實現

【哈爾濱】交通局改組爲交通會社之消息傳出後、頗爲一般市民所注目、記者特往訪該局原田庶務科長、發表簡略之談話如下、交通局改組爲株式會社之說、市公署與中央方面、及社方當能有妥切之計劃、不過交通局現在着手調查所有之財產、已經完畢、約有三百五十萬元之多、其改組實現、可能性約在三月中旬、關於車輛問題、本年中必須增加、決不令五十萬市民在冰天寒地中有等候車輛苦云

會屯合併大連後 人口突破五十萬

	戶數	人口
大連	四九、三三二	二七五、九二八
小崗子	二〇、一六二	一〇七、四七九
沙河口	三三、八三五	一六八、〇九三
水上	九二八	四、二六五
合計	一〇三、一四七	五五五、七七五

大連署管內居住者之日本人男子四萬七千六百二十九人女子四萬三千七十一人男子方面多四千一百五十八人滿洲人男子十二萬三千七百六十四人、女子五萬七千八百七十五人男子多女子六萬五千八百九十六人外國人一千一百九十三人較其他管內爲多、小崗子署管內日本人一萬一千一百六十九人、滿洲人八萬五千二百九十二人、半島人外國人少數、沙河口署管內日本人四萬三千四百九十五人、滿洲人十三萬三千七百二十九人、半島人五百二十九人、外國人三百四十八人、大連署管內人口最擠、水上署管內如工佐町、人口極少、日本人一百八十二人、滿洲人四千七十五人、半島人八人、外國人一名、僅滿人苦力四千餘名、於埠頭方面工作、一般居住者爲數甚少云、

市內娛樂場 一日間之收入

【哈爾濱】在舊歷年中各商號各大工廠均已停工放假休息、而一般商民工人、在此期間、大多數均赴戲院影院、作爲娛樂、玆經調查、正月初一日一日間、市內道裡外之電影院、戲院之收入如下、

大光明一千八百七十九元
巴拉斯一千一百四十元
慈光一千二百八十元
國泰一千二百七十元
平安五百八十七元七角
亞洲五百十五元
大同三百元
東北三百一十元
華樂舞台戲院一千八百元
新舞台(一場)七百餘元云

協和會省市兩本部 本年工作方針

【哈爾濱】協和會省市兩本部、本年中工作之方針、經中央本部指示大綱、理事會諮議大體如左

一、組織工作
1、縣本部增設國委員會強化
2、分會組織整備
3、青訓增設訓練、充備青年團組織準備工作、
4、婦人組織整備擴充、

二、精神工作
1、建國精神徹底、時艱克服精神作興強化、

三、厚生工作
1、農事合作社運動、建全發達推進
2、都市中小商工業者厚生問題
3、建全活動生產事業進行實行提倡、
4、文化施設提倡實施
5、招懇開懇

四、宣德達情工作
1、聯合協議會全面實施、
2、行脚工作並協和問事增設宣德達情工作、

二、協和工作
1、民族制度會指導力强化
2、移殖民地協和工作、
3、治廢後行政的摩擦除去

六、興亞工作
1、亞細亞新情勢對應確立

確圖今後教育發展
招各市縣代表 舉行協議會

【奉天】奉天省當局、以本年度對於中央頒布之新學制、業經實施、爲確圖今後省內教育之發展計、對於全省各中學校教員等、決定實施檢定、爲準備及協議起見、省公署定於十二日午前十時起、在該署會議室舉行協議會議、席間由各市縣公署派員出席之下、舉行種種指示云、

發展市郊農村 擬組織青年團
市署農政科着手籌備

【哈爾濱】哈爾濱市公署、農政科爲發展市郊各農村計、十七歲、二十五歲之青年男子、身心健全總動員、青年團組織、該科現已着手進行中、其工作事項爲公共的思想涵養振作、共同奉公作業着手、一農村道路及橋樑改良修築、各種農業調查、產業開發、農耕方式改良、農民道場、種苗、種圃場、農事事務所視察、開講習會、技術方面着手、文化娛樂進展、在農閑期間、開運動會、慰安會等項、今後市郊農村之發展頗堪期待云

未婚夫婦 私相魚水 女結珠胎 夫不承認
蓮英憂憤成疾

【奉天】沈英蓮女士豆蔻芙蓉面貌、現卒業於某縣女子師範、多才多藝、亦溫亦柔、同學呼之爲花、師長許之爲有造、不料紅顏薄命、所遇非人、原女士於數年前經父母之命、媒妁之言、許配遼中縣籍吳國士爲妻、國士亦翩翩少年、會肄業於本城同澤高級中學事變以還、又在本城學習日語、竟以双方知識維新、紅葉倡和、魚雁往復、欵曲既通、相思益切、昨年寒假期間由國士函約英蓮來奉、兩情繾綣、一朝快晤、既有夫妻之名、無不遂失妻之實、因而在大西邊門裡利昇慶胡同泰和旅館包開房間、魚水和諧、春風得意、雖無鐘鼓之

市內私煙館 嚴厲取締

【哈爾濱】國策實行禁煙、各零賣所收歸官營後、對於市內之滿鮮人之私煙館、市公署衛生科嚴厲着手取締、及由下江私自販賣者、亦縝密查拿近月以來、各私煙館取締將盡、而私販者、捕獄四名、成績異常良好云、

總局補充人員 採用舊社員

【奉天】鐵路總局因今次事變、向北支派遣大量社員結果、人員已告不足、故實行採用舊社員經募集後已有三百餘名應募者、俟近經嚴重詮衡後約可採用百八十名即分別配置現地諸機關云、

交通局上年 營業狀況

【哈爾濱】交通局、康德四年中市內交通電車、大汽車一年中之收入電車七十二萬七千七百六十七元六角八分乘客一千六百五十三萬五千七百八十九人汽車收入爲九十萬零五千零九元八角、乘客一百五十八萬三千四百五十九人、玆將每月之乘人數、收入金額誌之於下、

一月電車九七九輛、乘客、一二一九、一五三人、收入五四、一六一元、八〇
二月、車八五六輛、乘客一二三四、八八九、收入五三、八二七元三二
三月、車九七三輛、乘客一二九二、四三五人、收入五六、九九八元一六
四月、車九七九、乘客一、四〇五、九八一、收入六一、五七二元一六、
五月、車一、〇二五輛、乘客一、五六四、九八〇、收入六八、九九五元七二
六月、車九八九輛、乘客一、三九九、一八八人、收入六一、六三一元七二、
七月、車九七五輛、乘客一、三二六、八四五人、收入五九、八三四元五六、
八月、車九八六輛、乘客一、三九七、〇〇一人、收入六一、一〇五元九六、
九月、車九五三輛、乘客一、四五五、五八八人、收入六三、六五五元四四、
十月、車一〇二一輛、乘客一、四四〇、三〇四人、收入六二、七五八〇元七六、
十一月、車一〇一六輛、乘客一、四四九、六八八人、收入六二、八六三、
十二月、車一〇〇三輛、乘客一、三四九、七三七人、收入六〇、三九〇元〇八、
計出車一一、五五五輛、乘客一六、五三五、七八九人、收入七二七、七六七元、六八

汽　車

一月、車一、七二六輛、乘客一、一一一、五五六人、收入六三、五一八元五六
二月、車一、六六九輛、乘客一、一七〇、六三〇人、收入六八、七七二元一九
三月、車一、七九五輛、乘客一、三三〇、三一八人、收入七四、九七六元四四
四月、車一、七三六輛、乘客一、三九七、一八六人、收入七七、一七八元八二
五月、車一九一一輛、乘客一、五八八、〇八七人、收入九一、〇五五元七二
六月、車一、七五二輛、乘客一、三六五、四五六人、收入七七、四三八元九九
七月、車一、七六一輛、乘客一、三三一、七四三人、收入七四、三六五元一六
八月、車一八〇二輛、乘客一、二八九、八九〇人、收入七五、四四三元八四
九月車一、七四三輛、乘客一、三五五、九八、八人、收入八〇、一八六六元、七〇、
十月、車一、七八〇輛、乘客、三三二、七三二人、收入七七、六八九元五二
十一月車一、七〇三輛、乘客一、二六五、三七六人、收入七二、九九〇元
十二月、車一、七五〇輛、乘客一、二四九、〇三一人、收入七一、三九五元、一四
計出車二一、一二八輛、乘客一五、八三四、五九〇人、收入爲九〇五、〇〇九元八〇元

北京・天津通信

津市財政收入 較去年增多十萬餘元

【天津】津市財政局、自王硯農氏出長以來、對該局內務極力整理、財政方針、漸趨向上、現據該校方聲稱、本市收入情形、日有起色、誠爲可慶之事、以去歲十二月上中旬之收入、共計爲十八萬元之譜、以本月同期比較、竟達二十八萬餘元之巨、故舊歷年前各機關職員薪金均提前發出一半、此欵已有準備、如此市內今後之財政努力邁進、將來之豐收、當未可限量也云、

京市竟日狂風 發生火警二起

【北京】京市昨日狂風怒吼、黃沙蔽天氣候酷寒狂風自晨三時許起、迄黃昏始息昨晨狂風之中曾有二起火警發生(一)東四北大街四百四十四號德源成棉花店、昨晨五時許因電機滋火發生火警、燒着木架及棉花、後經舖夥發現、報告內一區電知消防隊撲滅、僅燬棉花十餘斤、及木架損失三四十元、經理人楊雨亭帶內一區回話、(二)崇外大街三十五號大生油鹽店、昨晨五十六分亦發生火警、經電知消防隊、竭力撲救、至七時許始熄、燒燬門臉及頂棚等物、損失百餘元起火原因、係電燈插銷發火之故、經理人劉繼如司賬崔恩榮帶外三區回話云、

寺內軍司令官 慨捐萬元救貧民

【北京】寺內軍司令官、鑒於北京難民衆多、極爲可憫特捐日金一萬元於日前交付余市長手收余市長特赴司令部代表市民道謝配給貧戶二萬七千戶購備小米分別發放

十萬餘元獎勵金 分發各機關人員

【天津】津市各機關、以各職員、均極盡力、爲此潘市長以舊年之期、決定分別發給獎金、以資獎勵、惟此次欵項已由財局籌妥、總計在十萬元左右、於昨即行發放、聞此次獎金之辦法、均按在職之久暫、以勻分配、由昨年八月供職者、給金五成、以月薪爲比例、九月者四成十月者三成、十一月者二成十二月者一成云、

吳佩孚氏 註釋春秋

【北京】津京聯合山東同鄉救濟會、於前日選出吳佩孚爲會長、冠英傑冷家驥爲副會長、據息吳氏近因忙於註釋春秋等書、特委託副會長冠英傑代理會長職務云、

闡揚佛道 佛學研究院成立

【北京】京綏鐵路局長歐大慶及聞人劉人瑞、揚國誠等卅餘人、爲研究佛經、宏揚佛道、匡正風俗、廣行功德起見、特發起組織佛學研究院、已呈請社會局准予立案、並創立貧民學校養老院等、

東洋書道展覽會 華北聞人多參加

【天津】大阪時事新報社、爲宣揚東亞文化之眞精神起見、特主辦東洋精神昂揚書道展覽會、已決定於二月九日、假大阪市松坂屋百貨店開催消息傳來、華北各地聞人名士、均大事準備、同時津市內各學校學生之作品、亦積極準備中、現悉市內教育局方面、爲使市內各學校師生明瞭友邦文化精神、教育狀況、特組織「訪日學童使節團」、計該團方面、以小學學生五名、小學校長二名(計市立第五小學校長石蓮壁女士、市立第四十七小學校長趙錕)、及通譯一名、由該團團長谷田重夫氏(大阪時事新報社特派員)率領前赴大阪書道展覽會觀光、並在各地作詳細視察、以二週爲期、爲此津市各機關、河北省長天津特別市長、及總商會等均與大阪神戶市長商會各機關送達親善書及紀念品、以資相互聯絡、至刻在津門隱居中之各名士、徐東海、曹錕靳雲鵬、曹汝霖劉春霖等諸氏之佳絕作品、亦均在交涉中、如各界人士佳作、願意參加、欲向該團谷田團長交涉時、可向天津日租界明石街十七番地四號大同報支局詢問、當可傳達該團團長或面商云、

飯河道雄先生著　定價貳圓五拾錢（菊判布裝五百九十八頁、送料十一錢）

實用日語完璧

忽九版

本書將日本一切語言悉蒐集成卷殆無遺漏且全卷皆以華語譯日語俯拾此書一卷則於商務游歷考察諸大端凡一切應酬之日語無不備載全書、分爲七編、曰練習編、曰設話標準編、曰平假名編、曰問答標準編、曰會話編、曰綴習題譯解編、曰單語編、是也、此書乃通日語之華人諸公悉協同編成而校正嚴密爲谷頗多、

堀越喜博　淺井周治　先生共著　定價九十錢（送料六錢）

日本文法精義（菊判洋裝二百二十六頁）

忽重版

學外國語者、須先確實文法的基礎、把握其實語之本質、是最爲緊要矣、本書是爲達成此目的、基於多年中國人教育之經驗而編著者、
(一)本書爲中學校、師範學校、商業學校及公學堂高級程度等用之日本文法教科書並自習日本文者編著者
(二)本書爲滿日所刊行（日華對譯現代日本語會話文法）姉妹篇而編著者、而主選語、對照口語而以日本文說明全體、且以古文現代文、或北京官話一一對譯之故不但利中國人習日本文法日本人習華語、華文、亦頗有益者也

服部宇之吉博士閱　淺井周治先生著　定價參拾錢（送料四錢）

日華對譯 最新日本口語文典（四六版一〇九頁）

最新刊

一、本書即爲滿人教育之各種學校日本口語文典教科書及一般研究者自習用書編纂者、
一、文典之教授其要點明確務使印入學生之腦海爲緊要、故努力簡明、
一、本書置重點於品詞篇而文章篇即簡略至於日本文之成文及其用法則與滿洲國文類似之點甚多、故不詳說亦可也
一、本書之目次（音韻篇九章）（品詞篇上下廿四章）（文章篇三章）

堀越喜博　淺井周治　先生共著　定價八十錢（送料六錢）

現代日本語會話文法（菊判洋裝二百三十四頁）

忽八版

著者堀越先生、東京帝國大學文科出身之俊才、而從事日本國語教授已有年、淺井先生夙卒業國學院大學及東京外國語學校嗣後就學于中華民國立北京大學、盡瘁中國人教育前後二十餘年、爲斯界之宿老兩先生痛感中國人學習日本語之缺陷在無適當會話文法書、特著此書、此書已蒙許多學校爲教科書或自習用書而採用、初版忽售盡其大半乃實於斯界有絕大反響矣、欲速修日語諸公請從早購一本、

唐木歌吉　盧緒恒　兩先生近著　定價四拾錢（送料四錢）

實用日語讀本（菊半裁二四一頁）

最近刊

凡我滿人均有練習日語之必要人但初學日語苦無良書今有（實用日語讀本）文法極其懇切、詞句極其流通、由淺入深、置諸座右、洵無師自通之本書也本書假張李二君爲主人、網羅其自抵東京至畢業歸國、其間種種實際之會話二十餘類、使讀者於誦讀之際、逸興環生、於不知不覺之間、熟語語言、且依前後之連關、自悟得其語義與語味、大連購買、萬勿失此良機
○內容 ▲會話篇二十五類▲日本音字表▲異字同讀表 [illegible]▲北平話音表

中谷鹿二先生著◆定價五十錢（送料六錢）

簡易日語會話（四六判洋裝二百七十頁）

忽三版

啓者本號爲便利華人研究日語及文法起見、特請本埠關東廳華語講習會講師羅誌善隣主幹、中谷鹿二先生、編輯華人專用簡易日語會話一書、先生曾任青島守備陸軍翻譯官之職、精通華語對於中華風俗人情研究有素、此次應本號之聘、窮推其衆蒐集長、歷時頗久、始成此書、內容豐富、會話適宜且對於「テニヲハ」等之用法、解釋備爲詳盡、有志研究日語者手此一書勝讀萬卷、本號爲薄利多售起見、定價從廉諸君試購讀之、方知言之不謬也

發售處　大連市浪速町一三八番地　振替貯金口座大連五五番
大阪屋號書店
支店・旅順・奉天・新京・京城

森永ドライミルク

等於母乳 養育嬰兒

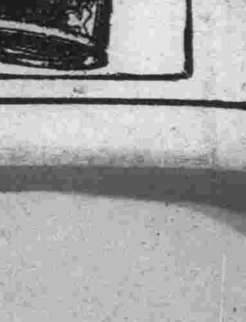

映畫脚本　黑海航程

裕振民著　【18】

音響	畫面	對話
	畢孟妻示祝意。楊老太太站起身來說：	謝謝朱旅長和大家來賓。
音樂聲	拒毒運動大會	
	光輝燦爛的禮堂，舞台的上面，有一個半圓形的紙匾，上書『拒毒運動大會』台上由一個指導者，指導着音樂家們，奏着一隻美麗的曲子，台下滿是來賓，楊老太太和日新夫婦，也在其內，台上節目牌子上貼着一個『六，戒煙莫遲延，國樂團合唱』（歌詞見另紙）這曲子剛剛奏了不多，於鼓掌聲中就閉了幕，再開幕時節目牌子已經變了，『七，拒毒曲，女師三年高材生劉桂雲獨唱』	
一八 鼓掌聲		
音樂聲 歌聲	桂雲於來賓歡迎中，嬝嬝的走到台前，深深的向來賓行禮，由指導者指揮伴奏的樂士就開始奏起，桂雲就一節一節的唱了下去。（歌詞見另紙）	
鼓掌聲	唱畢於鼓掌聲中閉幕。	

撮影：大寫　絞閉　絞開　全景　大寫　全身　半身　大寫　全景　絞閉

火

蘂莉

我愛火，我愛那白心青邊跳動着的火光，我愛那大火中伸出來的鮮紅的長舌頭，也愛那一根火柴頭上微小的光亮，只要是火因火而發生的光，無論大小我全愛。很久以前，當我還在孩子時代，我就有了這種愛好，直到現在簡直成爲自己的癖好了。

深夜，每當我擱下筆，疲勞萬分的時候，我便打開火柴盒，取出一根火柴劃燃，用手揑着，像一根小型的火炬，我揑着，凝視着這微弱而明亮的火焰直到燒到靠近指頭，感到灼熱微痛，我纔拋棄了，接着再劃燃一根……完了又劃燃一根，這樣，常常不知不覺地將一盒火柴劃到最後一根，於是我用那最後一根，點燃一根煙捲。

我凝視着火焰，這火焰像在我心中燃燒，我感到無限的溫暖，它給我一種力，驅走了我的疲勞，使我的頭腦更加清醒過來。

我凝視着火焰，我的思想跟着火焰跳動，在火焰中我彷彿看見我所熟悉的人（愛和恨的人）我過去的遭遇，也省見我自己。它給我愉快，也給我苦痛，可是我愛它，在那從燃到熄的一剎那間，它有不可磨滅的生命。

煙捲頭上那團火，發出紅光，但沒有火焰，每當吸一口。則增大光彩，像換一下眼睛，隨即就復原了，這更像一根火炬，雖沒火焰，然而從火光中飛出一縷縷的青煙，彎彎曲曲的直往上昇……

小時候，住在鄉下，春夏秋冬，每一個日子，全有火可見的，鄉下煮飯全用從山上砍下來的柴，乾燥的樹葉，蘆草一類的東西作燃料，從屋頂上垂下來一根棍，棍的下端，有天然長成的鈎，飯鍋或水壺掛在鈎上，在地上燃着一堆火，每天，尤其是冬天，我總愛搬一條矮脚板凳，坐在火旁，看他們（母親或是僱工們）將一根根的樹枝，柴腦壳，投在火裏每投進一根，則發出幾聲的價子和劈劈拍拍爆烈的聲音，我愛看那堆火，那濃密的煙子，也愛聽那時斷時續的爆烈的聲音，那聲音極像母親炒豆子時，豆子在鍋裏跳動的聲音，那聲在那時是我和小弟最心醉的一種聲音常常在火旁，我和弟弟不約而同的喊：

『媽，我要炒豆吃。』

媽總是善意的申斥我們

『吃了豆子，又不吃飯肚子痛。』

申斥過後，我們繼續要求，媽多半又起身走到房裏從磁罎裡抓出一小把豆子分給我和小弟，但每起身抓豆子的時候，總忘不了向我們說！

『別玩火，小心跌到裡面去。』

母親的叮囑沒有一次發生過效力只要母親前脚走出廚房，我們就玩起火來了，小弟弟拿起火剪伸到火堆裏去，將柴塊夾着堆架起來，讓中間空着，母親向我們說過，『火要空心，人要忠心。』火一空心，便越法燒得起勁，我們拿起樹枝投到火裏去，讓火燒得更大，上面懸掛的飯鍋或水壺，就咕嚕咕嚕的響着，冒出一股股的熱水，常常將飯燒焦，豆子沒吃成，反被母親按在身打幾板屁股。

挨打的時候，屁股上有點痛，口裡喊着：『再不啦』可是一轉眼又忘了，只等母親不在身邊，又繼續玩火，有一次因玩火，不知怎的，將家裡僱的女工頭髮點燃，她的頭髮像一叢枯草，被火點燃就大大的燃燒起來了，她慌了兩隻手在頭上亂抓，我們可一點不着慌，其實我們的心並不是殘酷，看到她的頭上起火，感到一種新奇的興趣，我伸手摸摸自已的頭殼，望望小弟的腦殼，『光頭』無髮可點，不然我們也許用火剪夾起一塊柴火將自己的頭髮點燃玩玩，一個頭上燃着火光的人，是多麼新奇可愛。

……………女工頭上的火愈燒愈大，她在廚房裏高聲的喊叫，沒命的跳着，母親慌忙的跑進來，在紛亂中，隨手拿起一盆洗碗水，向她的頭上潑去，將火救熄以後，她的頭髮已經剩得不多了。

在冬夜，我們全家人圍坐的火旁，廚房裏照例不點燈，那堆柴火就是一盞大燈，將每個人的臉上照得通紅，大人們和孩子坐在火旁，談笑。廚房裏充滿着歡樂和溫暖，我們的心中也充滿着歡樂和溫暖，那時，隔壁的何老伯多半一手提着旱煙袋，走進來，他是一個孤獨的老人。他一來。我和小弟快樂了，他坐下，和大人們談一些閒話以後，就爲我們講故事，我們鄉下管講故事叫做『講古』。這個名兒，我感到十分切題，凡是故事，不都是古時候或已經過去一些日子發生的事，何老伯的鬍子已經由白轉灰，一大把年紀，在我和小弟的心目中，不正是一個古人麼？

何老伯從煙袋裡掏出一些煙葉，用手純熟的搓成小球，按到銅鑄的煙嘴巴裡面，低下頭將煙嘴巴在一塊柴上點燃飽飽的吸了一口煙，就講『古』給我們聽，一邊講『古』一邊抽煙愈講愈多愈有味，我們弄不清楚他肚子裡到底有了多少『古』，天天講，好像沒個完，而每次全是一個情節離奇而不同的新底『古』，他一坐就是半夜，我們沒有一點睡意，他的『古』將『磕睡蟲』趕走了，但母親怕我們睡得太晚，總是催促我們去睡，這時候，有一件東西爲我們解圍，那就是火。

『火還沒有熄，媽，我要烤火呢。』

於是在這個『借故』之下我們又聽了許多有趣的故事，我們就怕火一完，我們就得去睡，我常常在母親沒有注意的時候，悄悄的將身旁堆積的樹枝，一根根投進火裏去等母親發覺時，樹枝在着火已經燃燒了。

何老伯走後，我們還有一個希望，就是要求母親在火的餘燼裡，煨一兩個紅薯或山芋給我們吃，火灰煨熟的東西，比煮的味兒不同香些，我愛吃火裡煨熟的紅薯或山芋。

鄉下的樹林和長滿了亂草的山地，時常無緣無故的燃燒起來，火發以後，無法撲滅也沒有人去救火讓他自己燃熄，每遇到『燒山』的時候，我們樂了設法躲避母親的管束，跑到跟前去看，孩子們與我同一嗜好的很多，大夥兒集在一起，站在盛大的火前，跳着，笑着，跑着，一種莫明其妙的興奮充滿在我們的心裏，佔據每一個人的心，我們看到火，就像他給我們一種力血在奔流，心在跳動，尤其是在夜間，遇到『燒山』，在母親的嚴密的監視下，無法也不敢出去，站在院子裡，望着青天，一直等到那片紅漸漸退去了，才悵然的回到屋子裡，我們希望那塊天永遠染着一片紅光，多美麗。

夏天我們不能像冬天那樣坐在火堆旁看火，於是我們夜間閒談聽故事的地方由廚房移到院子裏，在夏天晚飯後，太陽剛下去天際還抹上一片紅光的時候，全家人搬着椅子凳子到院裏來乘涼，談天，來恢復一天工作的疲勞。

銀錶

楊山

『我坐在問訊處前面的小過廳裏。黑泥的地堂。沒有門扇，三面壁上糊着白報紙，紙上張掛着一幅石印的五彩照相，靠兩邊牆擺着兩張長木橙，此外什麼都沒有。班長王作海人悠閒地在值班室裏來回踱着，突然伸出那戴着警帽，沒有鬍鬚和臉毛的腦袋來對我笑一笑。屢次這麼笑着，好像他發見我沒有離開原來的坐位而十分安心似地。

終於有另一個班長來和我一道去追究那失去的銀表了。這人體格高大，舉動粗魯，一開頭就確實決定要懲戒那貪財的伙計。酒館伙計—警察—我不知道在他們中間再跑多少回才能了結這件事，但跟這個班長（我們彼此都沒有請教姓名）在馬路走着是很有趣的。

『那兩個伙計 聽也沒聽清楚就說『沒有，沒有！』是不 是？哼，那兩個雜種！』他憤憤不平地說。

『我相信一搜查他底床鋪……或是抽屜，就會把那銀表搜出來的。』

『對。怎麼會搜不出呢？』隨後他加上說：

『可惜我只是一個班長沒有權來搜他一個痛快，老實跟你講吧……我當了二十五年差了如今才升了一個小班長哩！剛才那個小伙子，——你看他那個樣子，在訓練班住了八個月，一出身就是班長！』

他一面挺胸昂頭地在前面走，一面儘和我說着類似這樣的話。

『什麼班長！我一點都不喜歡。論資格和功勞我老早就當過警長 局員，現在應該忙着接任一個分局長了！』

這件事情他並沒有辦法於是他把酒館伙計陶進帶到分局派出所裏交差。我跟着他們跑來跑去，一句話沒有說。——恰像我是一個喜歡打聽消息而跟這事件毫無關係的閒人。

陶進穿黑色的短衫褲，蒙着白麻布的帶孝的布鞋，眼睛發渾而四面張望地走着，碰到每一個認識的熟人（連那被他叫做四叔的巡街警察）都大聲訴說他底被誣和壞運氣。在派出所裏他非常性急的申訴他底寃枉，有一回簡直預備說他和所有的伙計都不會看見過我有一個表——同樣，他也把他自己的忠實和他底店鋪底聲名當作主要的證據提了出來，他底騙子看來更長而身軀看來更圓了。

值班班長王作海屢次禁止他底發言，同樣用姓名籍貫，年齡那些東西限制他底放恣，……慢慢地一項一項寫在英文練習簿上。

『這樣吧』他對陶進說，『你再回到店裡找找看。』

『東西沒有看見怎樣找法呢？我們不作興的……莫說……』

王作海施用陰柔的手腕去哄騙他的時候，他就用咆哮來作回答。他們兩個在幾乎衝突的時候才雙方緩和下來了。

『你還是聽我底話回去找找看，』班長王作海努力作出微笑勸告道，『你沒有拿，或許別的伙計拿了呢。你找着？拿來還他他答應給你們茶錢。記着找不到也得回來報告。』

『我一個鐘頭以後回來』陶進走了之後，王作海和我更加親密起來。他把這個叫做『轉灣』，猜測着陶進一定會轉心，這樣我只要拿一塊錢給他們就好了。我向他說了感謝的話還不能使他滿院。他必須極其詳細地說明 他對那『頭腦簡單』的傢伙所用的高妙手法，保證要挽救僵局非加進這個『轉灣』不可他這樣從各方面去欣賞他自己的才幹。……

陶進仍然空着手回來，這使王作海陷於極端掃興的，自已的愚笨被某人在公衆面前充份證明了那樣的沮喪苦惱之中。這自負的年輕班長因爲受不住打擊而完 全沉悶地 閉着嘴巴。我知道事件不久就要結束。

二等局員手裡拿着一張報告紙從藍色的屏風後面緩步走出來了。衰弱無神的中年人，臉上長滿黑色的肉粒，好像長年患着脊椎病似的躬着腰，從制服和肩章上的金線和星點可以推定他是一個較高級的警官。

陶進非常輕他視地走了過去，但我看出他實際上是很快活的。非常不重視這個局員，比對一個班長更不着急。

『還是這個樣子的，』那二等局員說，『我看你們兩家都回去再細心找一找看。做生意要規矩，對客人底東西不能起貪心，查了出來要吃官司的。至於你這方面呢……我們找不着一定是他拿了你的東西的證據……我們不好怎樣辦。……記住，你明天來報告。……那麼，你明天來聽聽他的報告吧。』

我們派出所走出來。陶進距離我五尺走在前面，不住地吐着唾沫和從鼻孔裏哼哼地發出朝笑的怪聲——那沒有名字的性格！他底狡猾總被別的性格限制着不能盡量發展，這眞是的個有趣的堅強的人物。（完）

水滸拾遺（38）

張清山著

第五回　少林僧怒入周家寨　老俠客初上梁山泊

領身穿水靠，手持水拐，乃是催命判官李立，右翼上壓陣角的頭領，也是水靠，手執朴刀，乃是船火兒張橫，大船前三隊巡江的大哥子，每隊前頭各站一人，都是頭挽了髻兒，用紅綢子條一勒，雙繫蝴蝶扣，面白帶鬚，赤着臂膊露出一身白肉，下身穿麻布褲叉，光着雙足，各人提一雙青銅呂祖錐，乃是立地太歲阮小二短命二郎阮小五，白臉活閻羅阮小七，這一千人見老俠船到，全體跪到船上，口稱小人等奉山令迎接老爺子，老俠抱拳稱謝，口呼衆位請起，衆將遵命，站起身來，李俊張順把手一揮船隊分開說道，老爺子往裡請，老俠客坐着這隻小船，從船隊內打穿直出水軍後營門，來至金沙灘靠岸，再看金沙灘上紮着五花營寨，砲聲響處，一隊馬軍衝將出來，一字排開，當中一將金盔金甲大紅袍，白馬長槍，面似滿月五綹墨髯，乃是撲天鵰李應，見老俠臨近下馬行禮，老俠用手相攙，帶笑問道，此處離忠義堂還有多遠，李應回道，進了三關，再過三寨便是內寨，請你老人家上馬吧，嘍兵牽過坐騎遞過絲鞭，老俠上馬，李應派人護送，穿過旱軍五花營寨，來至頭關之下，聽號炮一聲，關門大開，兩隊馬軍衝出，關來，左邊馬軍紅旗紅馬，爲首一將，穿紅掛赤，束髮金盔，双挿雉尾，掛狐裘，跨下胭脂駒，面如白玉，長眉朗目，手托畫杆，方天戟上掛黃幡，正是小溫侯呂方，右邊馬軍白旗白馬，爲首一將，白面如玉，銀盔銀甲，素羅袍，虎頭靴，踏亮銀鐙跨下走戰白龍駒，手捧方天畫戟，上掛豹子尾乃是賽仁貴郭盛，二將來至切近，勒住坐騎，掛軍双翻身下馬，向前叩拜，老俠客馬上抱拳說，二位平身，二將往左右一閃，老俠抬馬進關，來在二關之下，炮聲響處，關門大開，黑旗馬隊擁將出來，爲首二將，鐵撲頭烏油鎧，皂羅袍，獅蠻帶，虎頭戰靴，足踏鑌鐵鐙，手執打將銅鞭，來者是單鞭將病尉遲，單鞭將小尉遲，孫立孫新，下馬行禮，老俠馬上還禮，進二關直至三關之下，號炮一聲，關門大開黃旗馬 軍綠旗馬軍接將出來，一邊是鎭三山黃信，一邊是霹靂火秦明，金盔金甲，綠羅袍，杏黃袍襯黃金甲，坐下黃驃馬，手持喪門劍，跨下艾葉青鬃豹，手搖金釘狼牙棍，一齊下馬行禮，老俠馬上還禮，進了三關，心中暗想好堅固的梁山泊，來至頭寨，嗆啷嗆啷一棒鑼鳴寨門大開，擁出一撥步軍，約二三百名，青布包頭，藍布綁身，靠襖，抄包緊腰，打花綁腿大洒鞋，全是身長面大各持雙手帶，站立兩廂當中站二將，絹帕罩頭，藍綢襖靠，腰繫絲鸞

最合理想的 地鋪

東洋リノリユーム

（油漆布）

目錄免費奉送

尤適旅館、應接房、洋屋、澡堂脫衣房、其他一般住宅之門廊、客廳、厨房、步廊等之舖用、

各埠室內裝飾店、地氈舖、家具舖、均有代售、請就近接洽爲荷、

東洋リノリユーム株式會社

（[illegible]）

營業所 大阪市東區瓦町二丁目三和ビル

電話北濱二〇六〇・三九一〇番

工場 兵庫縣川邊郡伊丹町

電話伊丹一・六九番

分店 東京市銀座四丁目三和ビル

電話京橋二五六四番

皮膚營養

珞玲雪花膏

本廠自製、珞玲雪花膏、質良價廉久蒙社會歡迎、際茲寒風漸烈、冷度日增顏面手足多有凍裂之弊、如用本號珞玲雪花膏時常搽之、可保無虞、且能增潤顏色男女均可合用、請嘗試之、各洋貨舖均有代售

珞玲化粧品製造廠啓

花牌 註册商標

路玲粉

「皮膚的健康」是選擇化粧品上的第一條件，敷了增美、洗後肌膚滋潤而嫩細這就是路玲粉的特長。

滿洲代理店

一週映畫

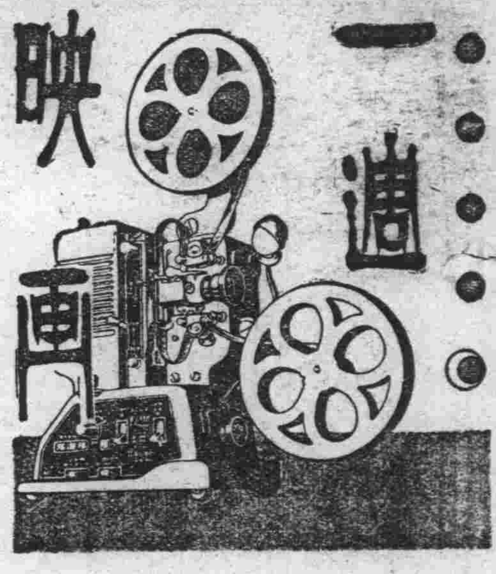

打油詩　詠滿映寬城子攝影所　獸當

其一
本是科學再科學，倉庫竟成拍影場，拔煙鐵軌今何在，水銀燈下疊影斜。

其二
四個烟筒插雲霄，巍巍鐵柱數丈高，場中木匠當工作，拆了閘閣搭上橋。

其三
腹濶能容火車頭，爲拍影戲現搭樓，有朝演員齊活動，化裝須費兩簍油。

其四
明星飯後倚欄杆，場內風光別有天，談情說愛談人事，亦眞亦假亦堪憐。

（下圖攝影場內外景）

女教員與女演員

—王丹—

女教員與女演員二名詞，任何人皆能了解，然若不詳加思索，則以爲女教員與女演員是不同的，無關係的，但究其實則不然，蓋此二者所處之環境雖不同，但職財却無異，皆爲國家之服務者，玆分述之，

教員者，乃置身於講壇上，致導全國國民在未投身社會之先，授以相當之學識，以期將來服務後，對於國家有所貢獻，其實之大由此可見矣，女教員尤甚，蓋女人比男人有忍耐性，遇事不躁，故教育蒙童之職，多半聘女子擔之故建定國民教育之基礎，皆女教員之力也，女教員職責之重要於此可見，

女演員乃置身於銀燈下，現影於銀幕前，以補助社會教育不足，故演員亦必具有相當之學識，健全之思想，方可將假擬之事而作成如實事然，用之勸化國人，領導國人，使國人看後能有深刻之印象，故演員亦是國家服務者之一也，

由上觀之，職責既同，承應愼重自處，况今之世界，青年女子處事，正所謂如臨深淵，如履薄冰，稍一不愼，即墜其中，以至身敗名裂一事無成，彼時噬悔已無濟於事矣，深望女教員與女演員們，三思其言耶。

鄭曉君的故事

映協於客冬成立後，因氣候酷寒，滴水成冰，建築不易，所以與滿鐵方面接洽，結果暫假寬城子鐵路倉庫，爲臨時攝影場，開始拍照，一天鄭曉君小姐，爲拍照某片，姍姍而至，見屋頂之大汽眼，嵌以鐵質透煙器，（前爲鐵路倉庫，存放機車留孔以放煤煙者）鄭小姐因初次到攝影場，未免憨氣十足，竟誤認大汽眼爲收音器，誠所謂一處不到一處迷笑話，據聞現在鄭小姐，因爲新年忙碌，罹患眼疾，日前赴滿鐵就醫，一般認識鄭小姐者，皆爭相請求簽字，忙的鄭小姐筆不停留，香汗淋漓，一面擦眼睛，一面揮毫，朋友們！當心些！果壞了鄭小姐的眼睛，影迷們要和你們要賠償呢！

【寫眞說明】村之英雄外景、〇下三十度臥雪之劉恩甲王麗春兩明星、

索維民離身映協 王丹又將學何戲

爲了增强現在趕製中之「明星誕生」的內容，和技巧，王丹利用她固有清亮悠揚的歌喉，要在明星誕生的一個場面裏，表演一段舊劇，所以曾一度請索維民，虛心學玉堂春，嗣以該劇唱作繁重，板式，腔調，不可移易，度曲似乎難能，又兼演此劇須善於嫵媚溫柔王小姐頗苦之，於是改絃更張，與索維民習法門寺，學腔摹調，排演已漸嫻熟，近以索維民，因某種關係，脫離映協、王丹之法門寺又中途生變，未知王小姐將來再拜何人爲師，又將演習何劇云。

拍東洋和平之道 中國派使節訪日

明朗之華北誕生後，爲促進日華親善之途，乃有「東洋和平之道」電影片之拍製，該片現由東和商事飽意製作中，攝影部分大半完成，此片內之男主演者，爲李飛宇，李君具有日名明星高田浩吉之型，現年廿九歲，純粹北京人，財政局專門學校出身，久在津滬各影片公司從事電影事業之活躍，今在鈴木重吉氏導演之下，演出成績最佳，爲此民國臨時政府特派遣李君及女優李明光（二〇）陳光志（二三）仲秋芳光等五人爲最初次之〃映畫訪日使節〃，該一行已於日昨啟程東渡云。

（上圖爲訪日使節中之華北三女明星）

曹敏 索維民 跳出影海

滿映男演員曹敏（二八）與索維民（二五）、因出入女演員合宿所、有違定章且與風紀有碍、由國策映畫進展之見地上、滿映當局深恐與同輩一羣影響、爲維持全體紀律並顧及演員體面計、遂於本月一日斷然開除云、

滿映小新聞

王丹小姐在一天的早晨，接到了一封信，信封是美麗的桃色，寫的是映畫協會交演員王丹，王乙自某某地誠道一個奇怪的信封，驚動了整個的訓練所，打開一看，原來是一個叫王丹的人，因爲我們的王丹也叫王丹，有違商標法，所以訓令我們的王丹，即刻更名，不許再叫王丹。

× ×

一列自吉赴京的夜車，將吉林外景隊，載歸原防，一個一個的，都吃得怪胖的。

× ×

十二月二十四日，全體演員在厚德福飯店，開忘年大會，三盃酒過，都現了原形什麼胡蝶啦，燕燕啦，美男子啦……都讓酒給他們改了名字啦。

× ×

十二月二十五日，男女演員宿舍，都搬到寬城子攝影場的附近去了。

× ×

十二月二十七日，舉行寬城子攝影場祭。

× ×

新年休假中，小妹妹們都回家找媽媽去了，祗有我們的最小的小妹妹曹佩箴小姐沒有回家，一個人寂寞得竟到攝影場去，找鐵國人說滿洲話。

× ×

滿映新片，「銀星的誕生」已着手拍製，不久可問世。

× ×

滿映第二部作品「愛之路」現已着手劇務工作矣。

愛之路 大塚氏担當全片的音樂

映協第二部作品「愛之路」通過審查委員會決定拍製後，關於主題歌之曲譜，已決請日本名曲家大塚敏男氏擔任製作，該氏現充新京特別市公署行政處顧問之職又協和會宣傳科重要職物，日昨映協當局導演矢原禮三郎，助導于夢蓮，及腳本原作家裕振民等人，特與大塚氏一度懇談，徵求該氏意見，該氏將該劇腳本閱覽一遍，頗加讚賞，倍感興奮，當場表示努力，除主題歌擔任作曲外，並對於該片內各節目之一切關於音樂之曲譜，該氏一手負責製作云

甜蜜的怕家庭

—于夢蓮所以陞了導演—　百度

在前期的本欄，登了一段于夢蓮的怕老婆，不料這項新聞發表之後、于大明星居然陞了導演！

于太太接了喜報（于導演來的電話）之後，起心裏的高興，心說，「他要不怕我怎麼能陞導演呢！」越想越有理，越有理越覺得得意，於是，靜等着于導演歸府之後，有所發揮。

于導演在公司裏也是在想「我要不怕她，怎麼能陞導演呢！」越想越應該怕，越覺得應該怕，越不知道要怎樣的對待她才好。

四點半于導演歸府，見了太太，越瞧越可愛，越可愛而越可怕，本想說一句漂亮的感激話，可是一時又想不出來，情急之下，遂擠出了一句：

「我的太太……不，大同報上說您是老婆，我的老婆我愛您，我更怕您！」

「早應如此覺悟，前途無量！」太太正重其事的訓了一句。

「是，太太，不，老婆，我們這甜蜜的怕家庭！」於是「拍！」一個吻吧，「啦」一個KISS

事爲好事者知，因以SWEET HOME譜，飾以新詞曰：「甜蜜的怕家庭」，

在那家庭裡面，雖可任意相愛，但，對於你的老婆，必須忠實的怕，「懷內是好事情，可陞官可發財，還有益的懷內，世間再無第二，啊，甜蜜的家庭，對於你的老婆必須得怕，」

（稿者按）百度先生來稿，乃係遊戲文字，倘望于導演和于太太多加原諒是幸、

明星誕生 開排外景

爲「明星誕生」開始工作映協之外景隊一行十餘人，在監督松本光庸氏領導之下，於上月廿九日由京出發，赴往風景明美之吉林北山山麓而國人最重視之新春佳節，竟在異鄉之嚴寒氣候裏度過舊正初二日，已冒受零下二十度之冷威在松花江畔大開共開麥拉矣，然演員高麗何奇仁，孟虹等，熱情努力，均能克服艱苦，致工作上收到美滿迅速之效率云，（圖即舊正初二日拍取外景之場面中立者高麗）

藤十郎之戀 將排銀幕

日名小說家菊池寬氏之傑作「藤十郎之戀」業經東寶社企畫部決定採編爲電影脚本由三村伸太郎執筆編成、將爲創痕癒後之林長二郎主演作品云、

在緊張時期

服韋廉士医生紅色補丸

使君神經鎮定自信力自賴力加強

書云泰山崩於前而色不動者有之鼷鼠鳴於室而驚惶失色者有之同是圓顱方趾抑何相差乃爾乎曰是皆神經情狀之不同有以致之若神經營養得宜工作良好其人雖遇非常之變亦較能處之以無畏持之以鎮靜反是若神經失養而不健雖小小事情亦足起其驚惶與憂慮也是故君若眞有或自爲有特別可慮之事情應與神經以特殊之滋養俾其壯健不過滋養神經只有一法者即由補血入手是也韋廉士醫生紅色補丸治理神經失序各症屢奏奇效者即因其功能速生多量稠紅純淨之新血以滋養神經神經得養旋即復其壯强與鎮定矣

君若神經過敏神志沮喪性情暴躁精力疲竭軟弱多病但少服韋廉士醫生紅色補丸全體自被其益而得精神較佳體格較好自信力較强自恃力較壯無分男女老少均如是也

記住强固之身體與鎮定之神經乃是血液佳良之結果血液不佳實爲許多疾病之原因如血虧腦弱食滯早老瘋濕骨痛腎尻痠楚腦系刺痛諸虛百損以及婦女特症皆是也對此種種疾恙治之之法應服韋廉士醫生紅色補丸以拔除其根株爲尙

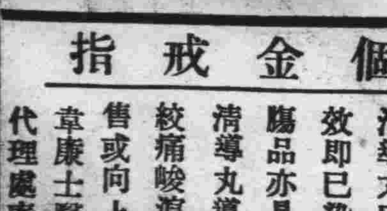

各藥房皆有出售或向上海江西路四五一號韋廉士醫生藥局

代理處奉天和記洋行購買

君若遺失一個金戒指

那倒不大要緊因爲失一金戒指比失傷抗抵力眞是微乎其微每年此際因傷風所耗之金錢數以萬計因傷風臥病失却賺錢機會者亦以萬計是故增強傷風與其他疾病之抗抵力既是省錢亦即是免苦增强傷風與他疾之抗抵力有一可靠之方法保持胃腸清潔內腑康强是也適應此項用途之藥品清導丸已有多人用之而收良效即已染傷風此精美平肝潤腸品亦具消散風寒之偉效清導丸導滯平肝藥性王道無絞痛峻瀉諸弊各藥房皆有出售或向上海江西路四五一號韋廉士醫生藥局代理處奉天和記洋行購買

高尚禮品

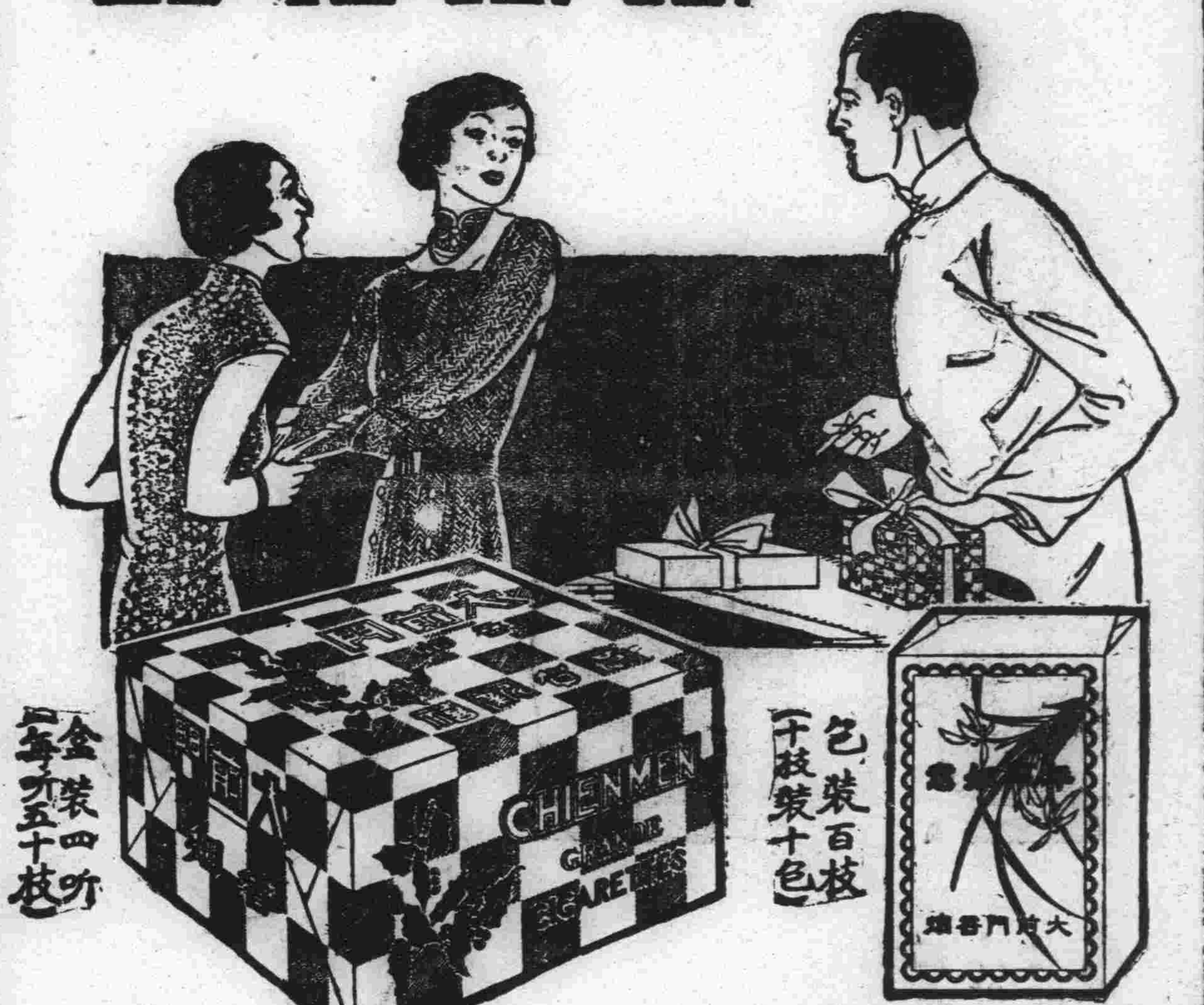

金裝四听（每听五十枝）

包裝百枝（十枝裝十包）

贈送親友最受歡迎

特備摩登禮盒不另取費

大前門香烟

香烟中的最高峰

1963年　1963年

補爾精

德國 補爾精 恢復健康 返老還童

德國 戒煙奇藥

老牌『補爾精』(注射劑皮下注射用)

適值發賣廿五週年・特舉行大慶祝特賣・
特賣期內買一盒送一盒・幸祈從速購買試用・

性神經衰弱之治療 返老還童之妙藥

世人多有因房事過度或因青年時代誤犯手淫以致發生性力薄弱性慾不振神經衰弱體虛乏力夜出遺精見色滑精之症馴至人生興趣銳減有懶於交際厭見異性之境象而且對於體力智力方面亦甚有障礙也
德國製之『補爾精』注射劑爲瓦德爾博士之發明德國政府註冊第四八八二二號蒞經多年科學上之研究故有特別之功効誠以注射之後上述病症得爲根本上之治療殊非市上其他興奮劑可比此外凡身體虛弱精力衰化心跳脚痛腰痛背酸頭暈目眩等症用此藥後立見奇効
補爾精有特等戒除鴉片及其他麻醉品之功効偉大不能盡言矣

▲凡購買『補爾精』注射液一盒者贈送一盒
大盒內裝八瓶・每瓶重二格蘭姆・每盒價七元二角五分・
小盒內裝四瓶・每瓶重二格蘭姆・每盒價三元七角五分・
▲外有內服用之『補爾精』大盒重一百七十五格蘭姆每盒價七元五角中盒重一百格蘭姆每盒五元七角五分小盒重五十格蘭姆每盒三元正
(外埠函購祈將價欵由郵局滙下當即郵上不悞)

滿東總經理 阿葛公司謹啓
哈爾濱道裡中央大街即外國七道街拐角八四號 電話六八九七號

(代理店) 泰昌堂大藥房 哈爾濱道外正陽九道街 電話二一〇二號
(新京代理店) 新京商埠大馬路 中西大藥房
(吉林代理店) 吉林糧米行街 永吉大藥房

補血強壯

赤玉牌葡萄酒

百杯健康 千杯延年

諸位兄弟姊妹們 我以前很衰弱 因爲喝了赤玉葡萄酒 身體與面色都十分好起來 請你們嘗試一番吧!

新高香蕉糖

少爺小姐們的伴侶 新高香蕉糖

新高駱駝

上野醫學博士指導 維他命・A・B・C・D・E 充分含有

讀書。運動。散步等 莫忘携帶與愛用

附帶彩品

新高製菓大連工場

最新出版 顧明道著・哀艷小說

「哀情小說之第一傑作」

以至高潔,至溫存,至博學之才女遭受至悲苦至悽慘之絕境眞可謂「紅顏薄命」
以最細膩,最纏綿,最動人之筆鋒描寫最鍾情最悲痛之情傳眞不愧「驚人傑作」

紅顏薄命

「紅顏薄命」寫盡人間,苦命女兒心底幽怨!
「紅顏薄命」寫盡世上,薄命鴛鴦百年長恨!
「紅顏薄命」開卷一讀,勝過百篇斷腸詩詞!
「紅顏薄命」問世以後,羞煞所有哀情著作!!

全書一厚冊・實售四角・郵費四分

著者	類別	書名	價目
張恨水著	・香艷言情小說・	摩登小姐	全書一冊 三角五分 郵費二分
張恨水著	・社會言情小說・	現代青年	・全書二冊・每部六角・郵費六分・
顧明道著	・武俠言情小說・	海上英雄	◎全書二冊◎每部五角◎郵費六分◎
程瞻廬著	・風流香艷小說・	奇緣艷史	・全書五集・每集四角・郵費四分・
求學必備	・參考書權威作・	讀書指導	全書一冊 二角五分 郵費二分

函購 郵票印花十足通用,印花只限二分以下者,如欲掛號郵寄,另加掛號費八分,否則遺失,不負責任。

總發行所 奉天三友書局 奉天大西關興化街

全滿均有書局代售

功成銀行業務廣告

啓者爍然今日之我國產業開發工商振興民生向上都市繁榮處處表現新興國家之氣象敝行適應時代之需要極力擴充業務發揮機能尤希各界基互惠精神取緊密連絡必期實業發展金融圓活是以設置種種資源方法建築寬大倉庫收受存欵辦理滙兌無不力求顧客安全便利謹錄業務要項如左敬望採用賜顧是幸

存欵: 定期存欵 活期存欵 零星存欵 通知存欵 存欵票據

放欵: 定期放欵 活期放欵 倉庫押欵 貨價押滙 票據貼現

兌滙: 山東山西 河北上海 以及國內 各大都市 均可通滙

總行—吉林 財神廟胡同 電話二一八九
分行—新京 南大街 電話二一二六八三
分行—哈爾濱 道外 電話二五一三

好牌諸君良好機會來到了

賢仕淑女 京集場所

歡迎參觀 隨便入覽

新京 大馬路北蕩蕩俱樂部白

本俱樂部特選麻雀競技選手歡迎交友不許賭博不能輸錢接待員 王淑貞 李春子 格外接待親密一次來試心神痛快能知言之不謬也

各界女仕們想要照滿意的像 請到

「大陸攝影社!!」

一九三七的新陳設!和流線型的佈景纖濃合度的美光線!與近代化的技術
◎公議停止贈送在技術上特別加工◎

地址 新京商埠大馬路同興茂二層樓上 大陸照像館 電話【三】三七三二番

BAYER

拜耳十字商標 為良藥之明證

勿受冒牌

拜耳阿司匹靈祗有一種每片上有西文拜耳十字商標絕不影響心臟胃腸貨品藥味不佳溶解遲緩有害無益購時請指定有西文拜耳十字商標之二片裝或二十片裝真正阿司匹靈立即服用迅治頭痛傷風風濕等症

信義隆新京支店

收莊大拍賣

男女皮鞋 西服大氅
內有舖墊◎傢俱◎電話等出兌

地址新京頭道溝日本橋通六十三番地
電話(三)四〇八八番

最適紀念贈品

皇軍萬歲

本店最有信用

惠購萬年筆者在筆上負費贈電刻姓名並免費修理

セーラーダイヤインキ
セーラー万年筆
(謝拉墨水)

新京唯一專門店

西山萬年筆專門店

新京永樂町二丁目一番地 電(三)五六〇九

吉林專刊

李銘書題

第三一三號
吉林支社 吉林市北大街一七二號 電話三二一八一番

"萬壽節"吉市慶祝
閤省長代表臣民晉京叩賀
各機關今日遙拜式

吉市各機關及商學各界、以本日（六日）爲我皇帝陛下萬壽佳節、逢此良晨、自應同慶、故全市一律懸旗致祝、各機關則舉行嚴肅之叩賀式、遙向金闕嵩呼、以祈聖壽之無疆、官民同慶、萬歲聲充盈市中云、

又訊閤吉林省長、以時逢萬壽聖節、爲代表全省官民朝賀起見、故於日昨捧持賀表、赴京參與盛典云、

又訊吉林省公署、爲慶祝萬壽節、故於當日午前十時於署內舉行（場設警務廳三樓會議室）盛大叩賀式、參與人員均着正裝禮服或協和服、有勳級者則佩帶勳章、威儀嚴整、行禮如儀、（一）同入場、（二）敬禮、（三）合唱國歌、（四）詔書捧讀、日文省次長、滿文民生廳長（五）御容開扉（六）、行最敬禮、（七）、御容閉扉（八）、三呼萬歲、共各軍政機關、亦同時舉行叩賀式、以祝皇室之御繁昌云、

並各次事變勇壯之事蹟、於關係方面提倡之下、定由是日始亘七日間舉辦『第二次國民總動員之週間』同時並按日舉行有意義之行事、於茲非常之時局下、俾喚起日滿兩國民之覺悟云、

又訊、當日午前十時、以在鄉軍人聯合會吉林分會、及日本人會爲中心、於吉林神社內開辦國民慶祝時間、於多數人參集之下、舉行國旗揭揚式、皇居遙拜式、並對神武天皇行感謝默禱禮、以期國威之宣揚、及皇室繁榮、並國運之永久云

吉林省社聯會頒發 慈善團體補助金

吉林省社會事業聯合會、除舉辦年末同情週外、又對於市內辦理慈善事業之團體如紅卍字會、廣濟寺等、分別予以現金之補助、計廣濟寺二百五十元、紅卍字會五十元、以備購來放粥之用、同時又對市立普濟院、及臨時庇寒所之收容者、購製被褥若干套、以便防寒而免凉風之侵襲、對貧者可謂無微不至飢寒問題同時而解決云

吉林市署限報 寺廟收支情形

吉林市公署、於去年曾飭管下各僧道之寺廟、着將收支款項額數、並興辦事業情形、詳細呈報、以憑考核而便於指導、當時遵令辦理者故居多數、而陽奉陰違者亦屬有之、故於月前又重申前令、去年上期者限即時報署後半期者限於本年二月內呈報、決不許再事拖延、至於支出款項、務須作正當用途興辦有益社會之事業、從此後濫竽僧侶中、指佛騙財之頑徒、當無用武之地矣、此舉殊有益社會之風教云、

甚募兵官會議 開保甲長會議

吉林市公署、基於上月二十八日所開之第二軍管區募兵官會議席上之宗旨、故定於本月九日午後二時、將保甲長、招集於公會堂、開催募兵會議、當日首由白市長說明、此次募兵人員額數、兵之類別、並其他詳細情況藉使各關係之澈底明瞭、而求將來進行之順利、至於新兵檢查日期、閉定在三月十日、方克舉行云、

盟邦紀元節 吉垣慶祝行事

二月十一日爲友邦之紀元佳節、我國本乎不可分之關係、自應同伸盛大之慶祝、茲爲顯揚大和民族肇國之精神

解決水電水沒地問題 現地委員會［延期開會］

爲解決因建設水電而生之水沒地諸問題、曾定於本月十九日招開現地委員會、但因籌備未竣難克如期實現、故決延緩一週、至二十二日舉行、將來省署、各關係縣署、水電局、滿洲拓殖會、地籍整理局、小松原、河野兩部隊之關係人員列席者、當在五十名以上、關於水沒地收買之細部計劃、當見樹成矣、至其議事項目大略如左、

一、委員更迭及追加之件、（省公署提）
二、關於水沒地處理上之細部計劃之件（關係縣）
三、關於水沒地處理行事預定之件（省公署）
四、合同調査及工事進展狀況說明之件（水電局）
五、於關係各縣中編成買收班及其進行之要領（滿拓）
六、說明預定於水沒關係縣下實施地籍整理工作之件
七、其他關係各件並懇談

偷電是危險事！

電業公司吉林支店、爲應合滿人過年之習慣會於上月辦理臨時裝燈或增燭、以使市民於渡歲之際得享光明之幸福、當時報裝者頗爲不尠、但有一部不良燃戶、於舊正中爲謀省些許之金錢、竟出有竊電之舉動、似此不獨妨碍公益、且容易發生危險、該支店有鑒及此爲防止未來之遺患起見、故於舊歷除夕開始、亘此五日間、不分時間、於市中積極調査竊電者工作結果發現有多數使用電力不合格（即裝表戶）者、與大批之偷電者（即燃單燈戶）立將私備電料沒收、並令其聽候處理、査偷電乃係最危險之事、稍一失愼、即釀禍端大則全家喪命、小即害及自身、倘如引起火災、更可連及隣里、萬不可做此褻品敗德之偷電舉動云、

興銀有獎儲蓄債券 吉垣成績良好 第二期近又將發售

滿洲興業銀行、發行之有獎債券、第一次之發賣期係上月十日至二十日之十日間至吉林市方面、郵政局由興銀吉支店共領到叁百枚、第一日（十日）發賣出一百零四枚、第二日（十一日）午前賣出一百九十六枚、未足二日全部售罄、興銀吉林支店、自行售出四千二百枚、五日間全部賣罄、第一次債券吉垣共銷四千五百枚、購買非常之踴躍、即此可見一般矣、至於第二次者、將於本月中旬發賣、現已開始向各機關勸誘將來成績較上次尤能良好、自可卜知云、

又訊滿洲興銀發行之有獎儲蓄債券、額面錢數拾元、而以五元賣之、乃非常有利之事業、確爲發財之捷徑、第二期發賣在即、市民宜速購買、切勿後人云、

功成銀行股份有限公司

第七期決算公告

貸借對照表（康德四年十二月三十一日現在）

資產之部（借方） 元

科目	金額
未收資本	五〇〇、〇〇〇、〇〇
定期放款	一、〇六一、六三五、〇〇
貨物抵押放款	八七四、八八八、一〇
往來透支	六〇〇、一八七、八七
貼現	三四〇、五一五、〇〇
押匯	一二一、三〇〇、〇〇
買入外國匯款	一一四、八二七、六二
催收款項	六、二三二、〇〇
存放同業	一、〇六九、七三六、四四
存放外埠同業	一四、九九四、一四
暫記欠款	八九四、九〇
期收款	六八、二七五、〇〇
有價證券	七七、一二七、五〇
生銀	一、四〇七、四三
營業用房產	二三一、七八三、八一
營業用器具	九、二七六、三五
非營業用房產	三〇、七四七、九六
預付利息	三、〇九七、五七
總分行往來	四五一、三八一、六九
現款	一二一、八四一、七九
合計	五、六〇〇、一四〇、一七

負債之部（貸方）

科目	金額
資本金	二、〇〇〇、〇〇〇、〇〇
法定公積金	三七、三〇〇、〇〇
特別公積金	四〇、〇〇〇、〇〇
呆帳準備金	七一、八三二、二八
預備行員退職金	八、一八九、九六
定期存款	五二六、三一〇、〇〇
往來存款	三八九、三八七、二六
特別往來存款	二四六、七九六、三六
通知存款	三五、〇〇〇、〇〇
行員儲蓄存款	一四、七〇〇、四四
雜項存款	五六、九二
透支同業	一六八、一四
借入款	八三〇、〇〇〇、〇〇
透支外埠同業	二九、三三〇、二八
匯出匯款	一、一一六、五七七、一〇
應付來款	一八、九〇二、六八
期付款	六七、二七五、〇〇
應付未付利息	九、五七六、〇九
預收利息	一八、六四四、九七
本期利益金	一四〇、〇九二、六九
（內本期純益金）	七一、一一六、二〇
合計	五、六〇〇、一四〇、一七

謹告

起二月十日由新京至伏龍泉間（小合隆經由）公共汽車開通

一、新京—伏龍泉間（二元七角）
新京發 每天 午前八時半
伏龍泉發 每天 午後一時

二、新京—小合隆間（九角）
新京發 每天 午後四時半
小合隆發 每天 午前七時半

新京交通公司啓

第二軍管區司令部招考譯

一、宗旨 爲分派管下各部隊服務
二、資格 滿人初中畢業以上或有同等學力之自十八歲以上至三十五歲者
三、額數 拾五名
四、報名日期 自康德五年二月三日至同十九日
五、報名地點 第二軍管區司令部副官處人事室
六、檢査體格 依陸海軍身體檢査規則行之、
七、考試科目 滿文日譯、日文滿譯、日滿作文日文書取、口試
八、檢査體格及考試日期 康德五年二月二十日二十一日二十二日
九、考試地點 第二軍管區司令部
十、待遇 採用爲雇員月俸六十圓以上但按其成績有以月俸六十圓以下採用時（爲投考及採用後赴任應需旅費均歸本人負擔）
十一、報名手續 應試希望者須於康德五年二月十九日以前作成志願書及詳細履歷書（貼上最近光頭四寸半身像片）保證書各一份向報名地點提出之
十二、發表地點 第二軍管區司令部門前

迪羣齒科醫院

逕啓者鄙院改修之新樓現已竣工、今已搬回舊址、照不應診請駕光臨方知言之常謬也

（診察無料）

治療時間（由上午九點起至下午七點止急速症隨時）

新京大馬路郵政局正對門

院長 于迪羣 電話（二）二五五八番

新式簿記招通信學員

人非有專門的學術不易在社會上立足欲學急於需要之專門學術又因維持現在的環境和職務而又不能離身惟有投入本會

函授部 學得新式簿記爲最好良機因爲通信教授第一不拘時間第二不曠正業 詳細章程 請附郵票四分寄交新京中央郵政局私書函箱第八四號本會收即寄（通信時務將回信地址詳細寫明）

駐京大連銀行簿記講習會函授部啓

股票買賣

信用素著 價值從優
獨家收買 現物提高
倘蒙通知即時寄呈（詳細買賣股票須知）
關於各種有價股票一切業務

福岡屋股票現物店
奉天宇治町十三番地路西 電話（二）二五七四番

長嶺縣福厚湧對衆股東緊要聲明

逕啓者前因本號外債 催索甚緊不容再緩曾分函並登報端請衆股東於康德五年一月二十五日以前指示辦法 詎屆期杳無消息本經理爲清理外債 以卸責任計不得不將本號所有現存貨物舖墊全部動產 及不動產計價統盤議渡於債權人以作抵債之方法査本號所有負債（即原股本以及欠外貨欵本利并來往等項）共爲貳拾八萬一千九百二十七圓七角五分而本號所有資產 即現存舖墊貨物全部動產及不動產共計爲拾六萬零五百零二圓一角七分 核計共虧累拾二萬一千四百二十五圓五角八分 除股本十萬零三千六百圓淨外如以產抵償 尚虧一萬七千八百二十五圓五角八分之數亦即祇得請求各債權人等分 攤議免作爲兩淸以上辦法本經理未便擅專除通函各股東報告外並登報端限於康德五年二月二十日以前如各股東仍無具體償債辦法 即認爲默示同意特此聲明 康德五年二月一日

長嶺縣福厚湧經理 單文斌 徐心一 謹啓

聲明聘請常年法律顧問

茲聘大律師趙守和爲本號常年法律顧問嗣後 所有關於本號一切法律關係悉由趙大律師依法保障之

長嶺縣福厚湧經理 單文斌 徐心一 謹啓

本律師現受長嶺縣福厚湧聘爲常年法律顧問嗣後 所有關於該號一切法律關係由本律師依法保障之

律師 趙守和 謹啓 奉天小西關小藥王廟胡同卅四號

中毒治療院附設

一般中毒無痛苦
特殊治療完全除毒
院址新京永春路七（大安電影院前）

各科診療 博愛醫院
附屬 中毒治療院
住院隨意 往診即時
電話（二）五三五五番
院長 楊孝根

保肺素

專治男婦各期肺病
咳嗽喘急 唯一救星

肺臟結核 最怕咳嗽 久嗽不愈 肺癆乃成 誠可怕之險症

本保肺素已歷百餘年之臨床實驗功效卓著故可驚人爲治咳藥中最王道之品

減疾潤肺咳嗽立止
頑痰絕跡痰喘能安
肺體清潔呼吸暢利
撲滅癆菌立返健康
初期咳嗽一袋即愈
肺癆久嗽數盒保痊

價目 每盒十二包八角定價壹圓
函購 國內各省城鎮均有代理如無處購買請逕向本店函購 郵費免收 每盒壹圓每半打伍圓

經分銷處 新京 吉林 營口 各大藥房

總發行所 奉天大東關大街 育生堂藥店

外科、花柳科 內科、婦人科 上山醫院

院長 醫學士 上山源六
電話三一五七九五番
場所 朝日通二十一番地 日本橋通朝日通向第五門

田崎治久律師事務所

◎日滿民刑事訴訟、民事調停、行政事件、
◎發明、實用新案、意匠、官許商標事件、
前記一切之處理暨鑑定

律師 陸海軍大臣指定律師
官准辦理士 田崎治久

新京興安大路四〇二號（佐倉大樓）
電話二一四七六二番 二、二九六九番

汽車司機募集

一、資格 俱有首都警察廳並關東局免許證及就業免許證者、
一、年齡 自滿二十歲、至滿四十歲
一、締止 二月六日
右希望者望帶滿鐵病院健康診斷書並履歷書前來接洽爲要

新京交通株式會社庶務係

國泰大戲院

新京東五馬路電話【二】一一五四

今天放映

新華公司出品 全部對白巨片
初五日 初六日 初七日 放映三天
捲土重來！百看不厭利！

蕭湘夜雨

高占非 貂斑華 嚴月嫺 主演

爺是混帳東西 娘亦怯弱可欺 小東西本無幸 全家顛連流離

慘…慘不過拋棄親生女
喜…喜不過全家重團聚
鐵石心腸亦將淚下 草木無知也得動情

花前月夕 一曲通情 風天雪地 捨其婉生

下期放映 春到人間…… 前台與後台

新民戲院

一月六日

安桂芳 小放牛
高亞樵 英雄義
王文娟 賣蟾送酒
翔春燕 周又宸 劉瑞軒 追遙津
張春山 戲迷傳
花美蓉 韓少芳 孫玉樓 奇双會
蓋玉亭 楊孝崑 鐵公鷄

晚場
金香翠 行路訓子
孫玉樓 楊孝崑 洗浮山
劉瑞軒 翔春燕 桑園寄子
韓少芳 王文娟 別窰
蓋玉亭 挑滑車
張春山 翔春燕 十八扯
花美蓉 周又宸 烏龍院
韓少芳 繼景山 王寶生 三保本
全班合演 五花洞

本報啓事

本報在東昌城五成立分社委黃元棟爲分社長如有訂閱及刊登廣告者請就近至紫氣街三十九號七戶可也

大同報社啓

集賢莊公寓

新京頭道溝祝町五丁目電話【三】二三六九

二週紀念特別大減價

新式三層大樓◎房間雅潔寬濶
茶役招待殷勤◎房價格外從廉

馬二琴創製調經甘露飲減價廣告

◎適應症列左
一、乾血勞病 二、行經腹痛 三、經行過多 四、經期過少 五、經期趕前 六、赤白錯後 七、腰腿帶下 八、老婦痿痛 九、心跳失眠 十、乳汁不足 十一、室女經閉 十二、經行不與 十三、經漏不止 十四、枯瘦萎黃 十五、子宮潰瘍

自一月二十日起以一個月爲期每瓶七角無打七五外埠購者郵費每打兩元每半打壹元五角 奉天市大南關大街路東 兩壹發行

光明影戲院

西五馬路永春路電話（二）三四七六番

新正 初七日 初八日 初九日 三天

越來越妙…… 越上越好……

清道觀 笑羅人收徒 平江 楊天池助陣

明星公司神怪武俠萬片之王 今日接映至二十止決不間斷

八集紅蓮寺

湯傑 謝雲卿 朱飛 蕭英 王夢石 主演

下期 九集

平安電影院

新京東三馬路電話（二）三〇〇五番

今日開演 快活林影業公司出品

小姨

日期 二月六日 七日 八日 演三天

主演 夏佩珍

小姨懷春、姊夫誘之 妻子色衷、丈夫棄之

下期預映 聯華公司鉅製 漁光曲 主演 王人美 韓蘭根

再期演 聯華影業公司出品 迷途的羔羊 主演 陳娟娟 黎灼灼

大安電影院

電話二・二六八四

今日放演

新正 初五日 初六日 初七日 明星公司全部對白有聲鉅片

注意 票價 樓下二角

劫後桃花

遺老家庭衰亡錄！ 今日桃花源變遷史！

胡蝶 主演
舒繡文 孫敏 龔稼農 王獻齋 王吉亭 羣星主演

初八日上演 金鋼鑽 王徵信 顧蘭君 主演

光華照像館

萬象更新的歡樂新正裏 請到光華照像館 拍一幅春風得意的照片 好紀念我們的過歲的痕跡

本號特啓 樓下門市三間招租

地址 新京商埠大馬路路東郵局對過 暫借電話（二）二五五八番

中國銀行

資本 銀元四千萬元 資產超過十萬萬元

營業要目

存款 定期存款 往來存款 特種存款 中外貨幣均可收存 穩固存款 領用支票 憑摺利厚 北時抵借 收付便利 手續迅速
匯款 種類分電匯票匯信匯 分支行遍設各埠均可通匯 世界各國均可通匯
押款 進口出口國外開信用證均可辦理
代收款項 本埠外埠國內國外概可承辦
兌換 中外貨幣日有行市價值克己
放款 抵押放款貼現放款
通信代理 通信辦事並代顧客辦理國外通信
買賣證券 顧客委託承辦買賣

滿洲分支行 瀋陽 黑龍江 通遼 公主嶺 哈爾濱 綏化 山城鎮 開原 新京 大連 錦州 吉林 安東 營口

（電報掛號六八九二）

結核自癒能力得以强化

醫學昌明的今日、効力能攻殺巢內的結核菌、使諸根絕的藥劑或療法、還沒有覓得到。但往々可有沈重的患者而自然癒好的事實是萬人體內天生具有的自然癒力所賜的一個現象。所以自然治癒能力、如衰退則病勢惡化、增强則趨向於治癒——醫師所處的藥劑、或種々的療法、莫不是增强自然治癒力的。爲了增强自然治癒力、認爲最適合且最普遍的藥劑、就是複合黑菲菌劑「若素」。—本劑具有活性酵素、荷爾蒙性物質、各種維他命、硒基酸、鈣、肝糖素等諸成分的綜合効果、故向爲結核菌所摧殘而陷衰弱中的身體諸機能、好像一棵洗塵沾油而飜新的機械一般、得以恢復原有的潑剌活動、結果體內的自癒能力增强一倍、而使患者感覺有下列良好的現象。

食慾亢進

原來結核性食慾不振症、是因結核菌毒而起、所以單純的消化劑或健胃劑、是不易挽救的、但如服用「若素」則、吃甚麽東西都味美空口、餓的很快、大有三餐不能靜待的樣子。「若素」何以有此偉力呢、—回答是很簡單就是「若素」所含的活性酵素、對於腸胃細胞賦給新鮮的活力、使有潑剌的機能所致的當然結果「若素」成分、此外還有澱粉酵素、普羅忒阿宰、理帕宰等消化酵素、故食物的消化吸收作用得以旺盛起來、結果全身的榮養、烝々向上。

衰弱速癒

結核患者服用如披拉密洞的解熱劑、則體熱一時可以消退。但到了藥物失効的時候、又復發熱。因爲潮熱是從結核菌毒作用起、所以未摧挫病菌本身的勢力以前、不能根除潮熱。「若素」雖不含何等解熱劑、然一經服用、潮熱便可漸退、如剝薄皮。這不過是因「若素」所具諸成分的綜合効果、啓發身體自癒能力、加旺體內喰菌溶菌現象、摧挫結核勢力而起的當然結果。要之「若素」是發揮獨特作用、除去發熱源泉的理想藥了。

潮熱解消

因「若素」奏効、既有食慾亢進、潮熱消退、則全身的榮養日益改善、結果體重增加、不易疲勞、抗病力量自然增强、尤其是增生白血球提高吞菌能力一點、已爲日本京都帝國大學所實驗證明、則在此意味、「若素」更有制菌的効力、所以病勢日益輕快、衰弱日見復原。這種可喜的現象、從服用「若素」始、那就不用說了。但這個現象並不是因加一時的抑壓而起、專因啓發體內天賦的治癒力而起的一點、是令人更加一層信任的地方。

優待服用者

「若素」大特賣（自一月廿日起 至三月廿日止）

在此特賣期內、對於惠購「若素」之人、每瓶附贈「衛生百事通畫册」各一册不取分文

若素

去病益壽 整腸補血

藥價低廉

粉末卅日量 錠劑三百錠　日金一元六角

三百片裝者、可爲大人之約廿五日量、十才前後之約四十日量、五才前後之約五十日量、三才前後之約六十日量

日本東京芝公園 若素總發售處 榮養與育兒之會

▽各地著名藥房皆有出售